

# Butterfly iQ™/Butterfly iQ+™ Personligt ultralydssystem

---

Brugervejledning



## Meddelelse

Butterfly Network, Inc. (BNI), er ikke ansvarlig for fejl i dette dokument eller for inkrementelle skader eller følgeskader i forbindelse med indretning, ydelse eller brug af dette materiale.

### Navnebeskyttede oplysninger

Dokumentet indeholder navnebeskyttede oplysninger, der er beskyttet af ophavsret.

### Begrænset garanti

Den "begrænsede garanti", der leveres sammen med BNI-produkter, tjener som den eneste og eksklusive garanti fra BNI for så vidt angår de heri indeholdte produkter.

### Ophavsret

Copyright © 2020 Butterfly Network, Inc. Alle rettigheder forbeholdes.

### Anerkendelse af varemærker

Produktnavne, der er nævnt i denne vejledning, kan være varemærker, som tilhører deres respektive ejere.

iPhone, iPad, iPod, og Lightning er varemærker tilhørende Apple Inc., der er registreret i USA og andre lande.

Android er et varemærke tilhørende Google LLC.

### Juridisk meddelelse

"Made for iPhone, iPad, or iPod" betyder, at det elektroniske tilbehør er designet specifikt til at oprette forbindelse til iPhone, iPad eller iPod og er af udvikleren certificeret til at opfylde Apples præstationsnormer. Apple er ikke ansvarlig for driften af denne enhed eller dens overholdelse af sikkerheds- og lovgivningsmæssige standarder. Bemærk, at brugen af dette tilbehør med iPhone eller iPad kan påvirke præstationen i trådløs tilstand.

### Producent

Butterfly Network, Inc. 530 Old Whitfield Street Guilford, CT 06437 USA

Telefon: +1 (855) 296-6188

FAX: +1 (203) 458-2514

Generelle forespørgsler: [info@butterflynetwork.com](mailto:info@butterflynetwork.com)

Support og service: [support.butterflynetwork.com](mailto:support.butterflynetwork.com)

Webside: [www.butterflynetwork.com](http://www.butterflynetwork.com)



### Amerikanske patenter

Oversigt over gældende amerikanske patenter i overensstemmelse med 35 U.S.C. §287:

[www.butterflynetwork.com/patents](http://www.butterflynetwork.com/patents)

### Ansvarsfraskrivelse

Oplysningerne i dette dokument kan ændres uden varsel. Nogle funktioner er muligvis ikke tilgængelige for visse grupper af brugere afhængig af platforme og lokale lovmæssige begrænsninger. Navne og data anvendt i eksempler er fiktive, medmindre andet er angivet.

Hvis du ønsker at modtage en trykt kopi af denne manual gratis, kan du kontakte support på [support@butterflynetwork.com](mailto:support@butterflynetwork.com).



# Indholdsfortegnelse

<b>1. Indledning</b> .....	<b>6</b>
Oversigt .....	6
Tiltænkt brug .....	6
Indikationer .....	6
Kontraindikationer .....	7
Uddannelse .....	7
<b>2. Sikkerhedsinformation</b> .....	<b>8</b>
Sikkerhedskonventioner .....	8
Fordele og risici ved ultralydsbehandling .....	8
Fordele ved ultralydsscanning .....	8
Risici forbundet med ultralyd .....	8
Butterfly iQ/Butterfly iQ+ Sikkerhed .....	9
Grundlæggende sikkerheds-/anvendelsesmiljø .....	9
Elsikkerhed .....	11
Sikkerhed ved defibrillering .....	12
Udstyrsbeskyttelse .....	13
Biologisk sikkerhed .....	13
Operatørens sikkerhed .....	14
<b>3. Systemoversigt</b> .....	<b>15</b>
Oversigt .....	15
Modes .....	15
Målinger .....	15
Sondetyper .....	15
Beskyttelse af patientdata .....	16
Internetkonnektivitet .....	16
Systemkomponenter .....	16
Butterfly iQ-app .....	17
Sonde .....	18
Sondens batterioplader .....	19
Oversigt over brugergrænsefladen .....	20
Forudindstillinger .....	20
<b>4. Opstilling af systemet</b> .....	<b>21</b>
Hentning og installation af appen .....	21
Opdatering af firmware .....	21
Håndtering af app-opdateringer .....	21
Opladning af sonden .....	22
Kontrol af sondens batteriniveau .....	24
<b>5. Anvendelse af systemet</b> .....	<b>25</b>
At udføre en undersøgelse .....	25
At uploade til Butterfly Cloud .....	26
Brug af sondens optagefunktion .....	26
Brug af trykfunktion for sondeknappen .....	26
<b>6. Brugstilstande</b> .....	<b>27</b>
Brug af farvedoppler-tilstand eller Power Doppler-tilstand .....	27
Brug af M-modus .....	27
Brug af spektral Pulsed Wave Doppler-tilstand .....	27
Brug af Biplane Imaging™ (kun Butterfly iQ+) .....	29
<b>7. Anmærkninger</b> .....	<b>31</b>
Tilføjelse af anmærkninger .....	31
Brug af lungeprotokol .....	32
<b>8. Brug af værktøjet Nåle Viz™ (i plan) (kun Butterfly iQ+)</b> .....	<b>34</b>
<b>9. Manuelle beregningspakker</b> .....	<b>35</b>
Obstetriske beregninger .....	35
Beregn volumen manuelt .....	36

Referencer for pakkeberegning .....	37
<b>10. AI-assisterede værktøjer .....</b>	<b>38</b>
Automatisk estimering af ejektionsfraktioner .....	38
Automatisk estimering af blærevolumen .....	40
Butterfly iQ Vejledning til uddannelsesmæssig visning .....	45
<b>11. Brug af Butterfly Cloud .....</b>	<b>47</b>
Oversigt .....	47
Tilgår Butterfly Cloud .....	47
Visning og håndtering af undersøgelser .....	47
<b>12. Brug af Butterfly TeleGuidance .....</b>	<b>49</b>
Oversigt .....	49
<b>13. Vedligeholdelse .....</b>	<b>50</b>
Vedligeholdelse af sonden .....	50
Rengøring og desinfektion af sonden .....	51
Rengøring af sonden .....	52
Desinficering af sonden .....	52
Opdatering af sonden og app-softwaren .....	55
Udførelse af diagnostisk test på sonde .....	55
Udskiftning af Butterfly iQ+ kabel .....	55
<b>14. Fejlfinding .....</b>	<b>58</b>
Fejlfinding .....	58
<b>15. Opnåelse af support .....</b>	<b>60</b>
Kontakt Butterfly Support .....	60
Kontakt til support gennem Butterfly iQ-appen .....	60
<b>16. Specifikationer .....</b>	<b>61</b>
Krav til mobilenhed .....	61
Systemspecifikationer .....	61
Sondens batterioplader .....	62
Driftsmiljø .....	62
Elektromagnetisk konformitet (EMC) .....	63
Separationsafstande .....	64
Akustisk udgangseffekt .....	65
Begrænsninger for akustisk udgangseffekt .....	67
Tabeller over akustisk udgangseffekt .....	67
Målenøjagtighed .....	84
Elektrisk og elektronisk udstyrsaffald .....	84
Genbrug og bortskaffelse .....	84
<b>17. Symboler .....</b>	<b>85</b>
Symboler .....	85
<b>18. Noter .....</b>	<b>88</b>

# 1. Indledning

Dette kapitel indeholder en introduktion til det Butterfly iQ/Butterfly iQ+ personlige ultralydssystem.

## Oversigt

Butterfly iQ/Butterfly iQ+ personlig ultralyd er designet til at være nemt at bruge, bærbart og batteridrevet. Den kommercielle brugerklare mobile platform (mobilenhed) giver brugeren et simpelt interface.

Denne vejledning er beregnet til at give information til at vejlede uddannede operatører i sikker og effektiv drift og korrekt vedligeholdelse af Butterfly iQ/Butterfly iQ+ personligt ultralydsudstyr og gældende tilbehør. Det er vigtigt, at du læser og forstår alle instruktioner i denne vejledning, inden du bruger enheden, og er fuldt ud opmærksom på alle advarsler og forholdsregler i denne vejledning.



### BEMÆRK

Afhængig af din platform, hardware, land og type af medlemskab er visse forudindstillinger, tilstande og funktioner muligvis ikke tilgængelige.

## Tiltænkt brug



### FORSIGTIG!

Ifølge amerikansk lov må denne enhed kun sælges af en læge eller efter ordination fra en læge.

Butterfly iQ/Butterfly iQ+ er et generelt diagnostisk ultralydsbilleddannelsessystem til kvalificeret og uddannet sundhedspersonale med henblik på diagnostisk billeddannelse, måling af anatomiske strukturer og væske og andre gældende værktøjer.

## Indikationer



### BEMÆRK

Muligvis er ikke alle forudindstillinger og funktioner tilgængelige. Gå til [support.butterflynetwork.com](https://support.butterflynetwork.com) for oplysninger, der er specifikke for din enhed og dit land.

Butterfly iQ/Butterfly iQ+ er beregnet til brug af kvalificeret og uddannet sundhedspersonale med henblik på udførelse af diagnostisk ultralydsbilleddannelse og måling af anatomiske strukturer og væsker hos voksne og pædiatriske patienter til følgende kliniske anvendelser:

- Perifere kart (inklusive karotide og arterielle undersøgelser)
- Proceduremæssig vejledning
- Små organer (inklusive skjoldbruskkirtel, skrotum og bryst)
- Hjerte

- Bughule
- Urologisk
- Føtal/obstetrisk
- Gynækologisk
- Bevægeapparat (konventionel)
- Bevægeapparat (superficiel)
- Ophtalmisk

Driftsmodus inkluderer:

Modus	Butterfly iQ	Butterfly iQ+
B-modus	✓	✓
B-modus + M-modus	✓	✓
B-modus + farvedoppler	✓	✓
B-modus + power Doppler	✓	✓
Spectral Pulsed Wave Doppler <sup>a</sup>	✓	✓
B-modus + Biplan	-	✓
B-modus + Needle Viz-værktøj	-	✓
B-modus + Biplan + Nåle Viz-værktøj	-	✓

<sup>a</sup>Ikke tilgængelig i alle lande.

Brug Butterfly iQ/Butterfly iQ+ i overensstemmelse med alle sikkerhedsprocedurer og betjeningsvejledninger som beskrevet i denne vejledning og kun til de formål, som enheden er beregnet til.

## Kontraindikationer

Butterfly iQ/Butterfly iQ+ bør ikke bruges til andre indikationer end dem, der er godkendt af det relevante regeringsorgan.

## Uddannelse

For at kunne betjene Butterfly iQ/Butterfly iQ+ på sikker og effektiv vis skal brugeren opfylde følgende kriterier:

- Uddannelse i overensstemmelse med lokale, regionale og nationale bestemmelser
- Yderligere uddannelse i henhold til den ansvarlige læge
- En grundig viden og forståelse af det materiale, der er beskrevet i denne vejledning

## 2. Sikkerhedsinformation

Dette kapitel indeholder vigtige sikkerhedsoplysninger om brug af Butterfly iQ/Butterfly iQ+ og indeholder en liste over advarsels- og forsigtighedsmeddelelser. Denne brugervejledning er tilgængelig fra Butterfly iQ appen og via hjemmesiden [support.butterflynetwork.com](http://support.butterflynetwork.com).

### Sikkerhedskonventioner



#### ADVARSEL:

Betingelser, farer eller usikker praksis, der kan medføre alvorlig personskade eller død.



#### FORSIGTIG:

Betingelser, farer eller usikker praksis, der kan medføre personskade, beskadigelse af enheden eller tab af data.

Denne brugervejledning er beregnet til at hjælpe med sikker og effektiv drift af Butterfly iQ/Butterfly iQ+. Det er vigtigt, at alle brugere gennemgår og forstår alle instruktioner i denne brugervejledning, inden de bruger enheden, og er fuldt ud opmærksomme på alle advarsler og forsigtighedsregler i denne vejledning. Følgende konventioner anvendes i hele denne vejledning til at fremhæve sikkerhedsproblemer:

### Fordele og risici ved ultralydsbehandling

Ultralyd anvendes i vid udstrækning, fordi det giver patienten mange kliniske fordele og har givet gode sikkerhedsmæssige resultater. Ultralydsscanning er blevet brugt i over tyve år, og der har ikke været nogen kendte langsigtede negative bivirkninger forbundet med denne teknologi.

#### Fordele ved ultralydsscanning

- Flere diagnostiske anvendelser
- Umiddelbare resultater
- Omkostningseffektivitet
- Bærbarehed
- Sikkerhedsmæssige resultater

#### Risici forbundet med ultralyd

Ultralydsbølger kan give en let opvarmning af vævet. Det er normalt, at sonden føles varm ved berøring under opladningen. Hvis du fjerner sonden fra opladningspladen før eller umiddelbart efter, at opladningen er færdig, anbefales det at lade sonden afkøle før brug. Da systemet begrænser patientens kontakttemperatur og ikke scanner ved eller over 43 °C (109 °F), så sonden kan afkøle før brug, optimerer resultatet under scanningstiden.



## Butterfly iQ/Butterfly iQ+ Sikkerhed



### ADVARSLER!

- Butterfly iQ/Butterfly iQ+ er beregnet til kompetente brugere, der er i stand til at fortolke billedkvalitet, diagnose og systemets kliniske anvendelighed.
- Flytning af patienten under scanning kan påvirke resultaterne. Brugeren skal udøve klinisk vurdering i fortolkningen af resultaterne.
- Brug ikke Butterfly iQ/Butterfly iQ+, før det materiale, der er indeholdt i denne vejledning, er gennemgået og fuldt ud forstået. Brug ikke Butterfly iQ/Butterfly iQ+ til andre formål end dem, der er beskrevet i denne vejledning.
- Undlad at betjene Butterfly iQ/Butterfly iQ+ forkert. Hvis dette undlades, kan det give anledning til alvorlig personskade eller død.

## Grundlæggende sikkerheds-/anvendelsesmiljø



### ADVARSEL:

Butterfly iQ/Butterfly iQ+ klassificeres som 'Ikke sikker MR' og kan udgøre en uacceptabel risiko for patienten, medarbejderne og andre personer i MR-miljøet.





## ADVARSLER!

- Brug kun kabler, sonder, opladere og tilbehør, der angives at være egnede til brug sammen med Butterfly iQ/Butterfly iQ+. Udsiftning med ikke-godkendt tilbehør kan medføre, at systemet virker forkert eller forårsager skade på patienten eller operatøren.
- Hvis sonden virker usædvanlig varm, afgiver lugt eller røg eller lækker, skal du straks stoppe brugen. Træk sonden ud af mobilenheden, eller afbryd forbindelsen til den trådløse oplader (hvis relevant). Send en anmodning om support på: [support.butterflynetwork.com](https://support.butterflynetwork.com)
- Brug ikke Butterfly iQ/Butterfly iQ+ nær brændbare gasser eller anæstesi præparater. Det kan give anledning til brand eller eksplosion.
- Butterfly iQ/Butterfly iQ+ er ikke evalueret eller godkendt til anvendelse på farlige steder som fastlagt i den amerikanske standard National Electric Code. I overensstemmelse med IEC-klassificeringen må Butterfly iQ/Butterfly iQ+ ikke anvendes nær brændbare stoffer/luftblandinger.
- Brug ikke Butterfly iQ-applikationen på en mobilenhed, der ikke opfylder mindstekravene. Hvis Butterfly iQ-applikationen bruges på en mobilenhed, der ikke opfylder mindstekravene, kan det påvirke ydeevnen og billedkvaliteten og eventuelt medfører fejldiagnose.
- Hvis der spildes væske i systemet, kan det beskadige systemet eller medføre risiko for brand eller elektrisk stød. Der må ikke komme væske i enheden.
- Opbevares kun under de miljøforhold, der er angivet i de tekniske specifikationer.
- Der er farlig høj spænding og strøm. Der er ingen dele, som brugeren skal servicere. Forsøg ikke at åbne eller fjerne overdækning eller prøve at udføre reparation.
- Bærbart og mobilt radiofrekvent (RF) -kommunikationsudstyr kan påvirke medicinsk elektrisk udstyr.
- Internetadgang er påkrævet for at se brugervejledningen og Butterfly-supportportalen. Hvis du agter at bruge Butterfly iQ/Butterfly iQ+ uden en internetforbindelse, skal du downloade brugermanualen lokalt ved at gå til [support.butterflynetwork.com](https://support.butterflynetwork.com).
- Brug af beskadiget udstyr eller tilbehør kan medføre, at enheden virker forkert, og/eller øve skade på patienten eller operatøren. Servicering skal udføres af kvalificeret servicepersonale.
- Ingen modifikationer er tilladt. Undlad at modificere kabler, sonder, opladere eller tilbehør, der angives at være egnede til brug sammen med Butterfly iQ/Butterfly iQ+. Modifikation på udstyr kan forårsage, at systemet ikke virker, som det skal, eller kan forårsage skade på patienten eller operatøren.
- Når sonden bruges i et hjemmemiljø, skal sonden gemmes væk for at forhindre skade forårsaget af eller på kæledyr, skadedyr eller børn.
- Når sonden bruges i et hjemmemiljø, er det bydende nødvendigt, at ledningen vikles korrekt rundt om sonden, når den ikke er i brug, for at undgå muligheden for utilsigtet kvælning.



## FORSIGTIGHEDSREGLER!

- Der er observeret forstyrrelser i hjerterytmen under ultralydsundersøgelser af hjertet, hvor der anvendes gas som kontrastmiddel, i det diagnostiske område for værdierne for det mekaniske indeks (MI). Se den specifikke indlægsseddel for det anvendte kontrastmiddel for yderligere oplysninger.
- Butterfly Cloud muliggør fjernvisning af ultralydsbilleder på en række forskellige platforme og i ukontrollerede omgivelser (f.eks. omgivende belysning). Det er op til klinikerens at skønne, hvorvidt billeder det er hensigtsmæssigt at anvende billeder.
- Kun uddannede operatører må bruge instrumentet til anlæggelse af nåle.

## Elsikkerhed



## ADVARSLER!

- Undersøg sonden omhyggeligt før brug. Undersøg altid sonden før og efter rengøring, desinfektion eller brug. Undersøg linsens forside, kabel, hus, søm og stik for tegn på beskadigelser såsom revner, spåner, slid eller lækager. For at undgå risikoen for elektrisk fare må du ikke bruge sonden, hvis der er tegn på skade. For Butterfly iQ+ sonder skal du kontrollere, at kablet er sat korrekt i.
- Hvis sonden tabes, kan den blive beskadiget. Undersøg altid sonden før og efter rengøring, desinfektion eller brug. Undersøg linsens forside, kabel, hus, søm og stik for tegn på beskadigelser såsom revner, spåner, slid eller lækager. For at undgå risikoen for elektrisk fare må du ikke bruge sonden, hvis der er tegn på skade.
- IEC 60601-1 skal overholdes, når der bruges andet udstyr sammen med ultralydsapparatet.
- Brug af tilbehør, prober og kabler, bortset fra dem, som producenten af dette udstyr har angivet eller leveret, kan medføre øgede elektromagnetiske emissioner eller nedsat elektromagnetisk immunitet for dette udstyr og give anledning til fejlbehæftet drift.
- Brug af dette udstyr ved siden af eller stablet ovenpå andet udstyr skal undgås, da det kan medføre, at udstyret ikke fungerer korrekt. Hvis en sådan brug er nødvendig, skal dette og det andet udstyr observeres for at bekræfte, at de fungerer korrekt.
- Patienten eller operatøren kan udsættes for elektrisk stød, hvis spændingsniveauet overstiger IEC 60601-1 for dele, der anlægges på patienten.
- Sonden er designet til at opretholde forseglingen. Forsøg ikke at åbne sonden eller manipulere det indvendige i enheden, herunder batteriet. Det kan medføre, at patienten eller operatøren kommer til skade.
- Kablet på Butterfly iQ er ikke designet til at blive fjernet af brugeren. Kablet på Butterfly iQ+ er designet til at blive fjernet af brugeren, men brugeren skal kontrollere, at kablet er sat korrekt i for at sikre, at sonden er beskyttet mod det eksterne miljø.
- Nedsæk ikke sonden mere end de angivne niveauer. Nedsækning ud over de angivne niveauer kan give anledning til elektrisk stød.

**ADVARSLER!**

- Bærbart RF-kommunikationsudstyr (herunder periferiudstyr såsom antennekabler og eksterne antenner) bør ikke anvendes tættere end 30 cm (12 tommer) på nogen dele af Butterfly iQ/ Butterfly iQ+, herunder kabler specificeret af producenten. I modsat fald kan det medføre, at udstyrets ydeevne forringes.

**FORSIGTIGHEDSREGLER!**

- Meddelelser og advarsler fra andre tredjepartsprogrammer, der kører på mobilenheden, kan forstyrre undersøgelsen.

Klassebetegnelse	Butterfly iQ	Butterfly iQ+	Noter
CISPR 11 Group 1 Class A	✓	✓	Enheder i denne klasse er velegnede til brug i industrielle områder og på hospitaler. Hvis dette udstyr bruges i et boligmiljø (hvor der normalt kræves CISPR 11 klasse B), vil det muligvis ikke yde tilstrækkelig beskyttelse for radiofrekvente kommunikationstjenester. Brugeren kan være nødt til at træffe afhjælpende foranstaltninger, som f.eks. at flytte eller vende udstyret.
CISPR 11 Group 1 Class B	-	✓	Enheder i denne klasse er velegnede til brug i et boligmiljø. Hvis enheden ikke opfylder denne betegnelse, vil det muligvis ikke yde tilstrækkelig beskyttelse for radiofrekvente kommunikationstjenester. Brugeren kan være nødt til at træffe afhjælpende foranstaltninger, som f.eks. at flytte eller vende udstyret.

**Sikkerhed ved defibrillering****ADVARSLER!**

- Før du bruger en defibrillationspuls med en høj spænding på patienten, skal du fjerne alle anordninger, der har kontakt til patienten og ikke er angivet som defibrillationssikre.
- Sondeoverdækning giver ikke beskyttelse mod defibrillering.

## Udstyrsbeskyttelse



### FORSIGTIGHEDSREGLER!

- Bøj eller vrid ikke sondekablet for meget. Undersøg altid sonden før og efter rengøring, desinfektion eller brug. Undersøg linsens forside, kabel, hus, søm og stik for tegn på beskadigelser såsom revner, spåner, slid eller lækager. For at undgå risikoen for elektrisk fare må du ikke bruge sonden, hvis der er tegn på skade. Nedsænk ikke sonden i vand eller væske mere end de angivne niveauer.
- For at undgå muligheden for intern kondensering og mulig skade må enheden ikke opbevares uden for de angivne driftsmiljøforhold.
- Ukorrekt vedligeholdelse kan forårsage, at Butterfly iQ/Butterfly iQ+ ikke virker. Udstyret må kun vedligeholdes som beskrevet i vedligeholdelsesafsnittet.
- Butterfly iQ/Butterfly iQ+ eller dets tilbehør må ikke steriliseres eller autoklaveres.

## Biologisk sikkerhed



### ADVARSLER!

- Brug altid ALARA (As Low As Reasonably Achievable, så lavt som rimelig opnåeligt) - princippet, når du udfører en ultralydsundersøgelse. Yderligere oplysninger om ALARA-princippet findes i AIUM's publikation "Medical Ultrasound Safety" (Sikkerhed ved ultralydsbehandling). Denne publikation er tilgængelig som PDF-link i Butterfly iQ-appen.
- Hvis Butterfly iQ/Butterfly iQ+ bliver kontamineret på grund af udsættelse for Creutzfeldt-Jakobs sygdom, er der ikke nogen tilstrækkelig desinfektionsprocedure.
- Brug de rigtige forudindstillinger for den kliniske applikation for den tilknyttede kropsdel, der undersøges. For visse applikationer er der lavere grænser for det akustiske udgangsniveau.
- Der er ingen latexdele i sonden. Nogle former for sondeindkapsling kan imidlertid indeholde naturlig latex, som kan forårsage allergiske reaktioner hos nogle mennesker.
- Hvis du udfører procedurer, der nødvendiggør transduceroverdækning, skal du følge din institutions protokol og/eller de instruktioner, der følger med overdækningen.
- Dette produkt kan udsætte dig for kemikalier, herunder kønrøg, som ifølge staten Californien vides at forårsage kræft. Yderligere oplysninger findes på [www.P65Warnings.ca.gov](http://www.P65Warnings.ca.gov).
- FDA har etableret lavere akustiske outputgrænser til oftalmisk brug. Brug kun den oftalmiske forudindstilling, når der udføres øjenundersøgelser for kun at undgå skader på patienten.



### FORSIGTIG!

Undgå kontakt med slimhinder (f.eks. øje, næse, mund) og ikke-intakte områder af huden, der er åbne pga. snit, slid, dermatitis, sprukken hud osv., medmindre sonden er blevet desinficeret og beskyttet af sterilt, lovligt markedsført sondehylster i henhold til din institutions protokol og/eller instruktioner, der følger med dækslerne.

## Operatørens sikkerhed



### ADVARSLER!

- Brug af beskadiget udstyr eller tilbehør kan medføre, at enheden virker forkert, og/eller øve skade på patienten eller operatøren.
- Undlad at bruge, tilslutte eller betjene Butterfly iQ/Butterfly iQ+ med ikke-godkendt eller ikke-specificeret udstyr eller tilbehør. Det kan medføre, at patienten eller operatøren kommer til skade.
- Brug ikke Butterfly iQ-applikationen på en mobilenhed, der ikke opfylder mindstekravene. Hvis Butterfly iQ-applikationen bruges på en mobilenhed, der ikke opfylder mindstekravene, kan det påvirke ydeevnen og billedkvaliteten og eventuelt medfører fejldiagnose.



### FORSIGTIGHEDSREGLER!

- For at minimere risikoen for karpaltunnelsyndrom (CTS) og relaterede problemer med bevægeapparatet, er det vigtigt at have en passende kropsholdning, have mulighed for hyppige pauser og undgå at gribe eller holde sonden med for stor kraft.
- Følg din institutions procedurer for personlige værnemidler (PPE) og infektionskontrolprocedurer (fx øjen-, åndedræts- og håndbeskyttelse), når du betjener, rengør eller desinficerer enheden.

## 3. Systemoversigt

Dette kapitel giver en oversigt over Butterfly iQ/Butterfly iQ+. Det indeholder oplysninger om dets funktioner, de komponenter, der er inkluderet i systemet, krav der skal være opfyldt for at kunne hente, installere og bruge Butterfly iQ-appen og et overblik over brugergrænsefladen.



### BEMÆRK

Afhængig af din platform, hardware, land og type af medlemskab er visse forudindstillinger, tilstande og funktioner muligvis ikke tilgængelige.

## Oversigt

Butterfly iQ/Butterfly iQ+ er en håndholdt diagnostisk ultralydsenhed til billeddannelse til generelle formål. Systemet består af tre komponenter:

- Kompatible Apple® eller Android personlige elektroniske enheder, herunder telefoner og tablets (mobilenheden)
- Butterfly iQ-applikationen (appen), downloadet og installeret på den kompatible mobilenhed
- Butterfly iQ/Butterfly iQ+ sonden, der forbindes til mobilenheden for at generere og modtage ultralydssignaler



### BEMÆRK

Mobilenheden er ikke inkluderet i Butterfly iQ/Butterfly iQ+ ultralydssystemet. Du skal købe den separat.

## Modes

Butterfly iQ/Butterfly iQ+ tilbyder følgende tilstande:

Modus	Butterfly iQ	Butterfly iQ+
B-modus	✓	✓
B-modus + M-modus	✓	✓
B-modus + farvedoppler	✓	✓
B-modus + power Doppler	✓	✓
Spectral Pulsed Wave Doppler <sup>a</sup>	✓	✓
B-modus + Biplan	-	✓
B-modus + Needle Viz-værktøj	-	✓
B-modus + Biplan + Nåle Viz-værktøj	-	✓

<sup>a</sup>Ikke tilgængelig i alle lande.

## Målinger

Butterfly iQ/Butterfly iQ+ giver dig mulighed for at udføre kliniske målinger i hver tilgængelig tilstand. Tilgængelige målinger inkluderer afstand, tid, område og hjerterytme.

## Sondetyper

Butterfly iQ/Butterfly iQ+ udgør en enkelt sonde, som er i stand til at udføre alle indikerede kliniske anvendelser.

## Beskyttelse af patientdata



### **FORSIGTIG!**

Du skal beskytte patientdata ved at kryptere din mobilenhed med en adgangskode. Du kan ikke bruge Butterfly iQ-appen, hvis din mobilenhed ikke har en adgangskode aktiveret og konfigureret. Kontakt din IT-/sikkerhedsafdeling for at sørge for, at sikkerhed og patientbeskyttelse sker i overensstemmelse med institutionens politik.

Butterfly anbefaler at fastsætte en automatisk låseperiode i mobilenhedens indstillinger for at forhindre uautoriseret adgang. Yderligere oplysninger findes i din mobilenheds instruktioner for indstillingerne for automatisk låsning.

### **Internetkonnektivitet**

Der kræves en internetforbindelse for at hente, installere eller opdatere Butterfly iQ-appen fra Apple App Store eller Google Play Store. Der kræves også en internetforbindelse for at logge på og arkivere undersøgelser til Butterfly Cloud. Ellers er der ikke brug for internetforbindelse eller trådløs konnektivitet for at kunne bruge mobilenheden.

For at sikre, at appen har de seneste opdateringer og sikkerhedsoplysninger, kræver appen en internetforbindelse en gang hver 30. dag. For yderligere information om internetforbindelse krav og indstillinger, gå til [support.butterflynetwork.com](http://support.butterflynetwork.com).

## Systemkomponenter



### **ADVARSEL:**

Når du har modtaget Butterfly iQ/Butterfly iQ+, skal du nøje undersøge sonden. Undersøg altid sonden før og efter rengøring, desinfektion eller brug. Undersøg linsens forside, kabel, hus, søm og stik for tegn på beskadigelser såsom revner, spåner, slid eller lækager. For at undgå risikoen for elektrisk fare må du ikke bruge sonden, hvis der er tegn på skade.

Sonden og sondeopladeren er inkluderet i din Butterfly iQ/Butterfly iQ+. Før du starter, skal alle komponenter identificeres, og du skal sikre dig, at din pakke ikke mangler noget.



### **BEMÆRK**

Mobilenheten er ikke inkluderet i Butterfly iQ/Butterfly iQ+ ultralydssystemet. Du skal købe den separat.



## Butterfly iQ-app

Butterfly iQ-appens primære funktion er generel diagnostisk billeddannelse til brug af kvalificeret og uddannet sundhedspersonale, så anatomiske strukturer i menneskekroppen kan visualiseres og måles.

Appen er en gratis download fra Apple App Store eller Google Play Store. App- og Butterfly-kontoen skal bruge Butterfly iQ/Butterfly iQ+ personlig ultralyd.



### BEMÆRK

- Hvis din mobilenhed ikke opfylder de krav, der stilles for at downloade, installere eller køre Butterfly iQ-appen, viser mobilenheden en meddelelse. Besøg [support.butterflynetwork.com](https://support.butterflynetwork.com) for den mest opdaterede liste over kompatible enheder.
- Informationssikkerhed: Følg alle din institutions cybersikkerhedspolitikker. Hvis du ikke ved, hvad disse politikker er, skal du kontakte din IT-afdeling. For at bruge Butterfly iQ-appen skal du angive en adgangskode eller benytte en anden sikkerhedsfunktion, så du kan låse skærmen på din mobilenhed. Hvis du ikke har gjort det før og ikke ved hvordan, henvises der til sikkerhedsinstruktionerne for din mobilenhed.

## Sonde

**ADVARSEL:**

Tilslut ikke sonder fra tredjeparter til Butterfly iQ/Butterfly iQ+ mobilenheden, og brug ikke Butterfly iQ/Butterfly iQ+-sonden med andre ultralydssystemer.

Butterfly iQ/Butterfly iQ+-sonden er kun beregnet til brug med Butterfly iQ-appen. Tilslut ikke sonden til andre ultralydssystemer. [Figur 1, "Sondekomponenter" \[18\]](#) viser sondens dele og beskriver delene.

**Figur 1. Sondekomponenter**

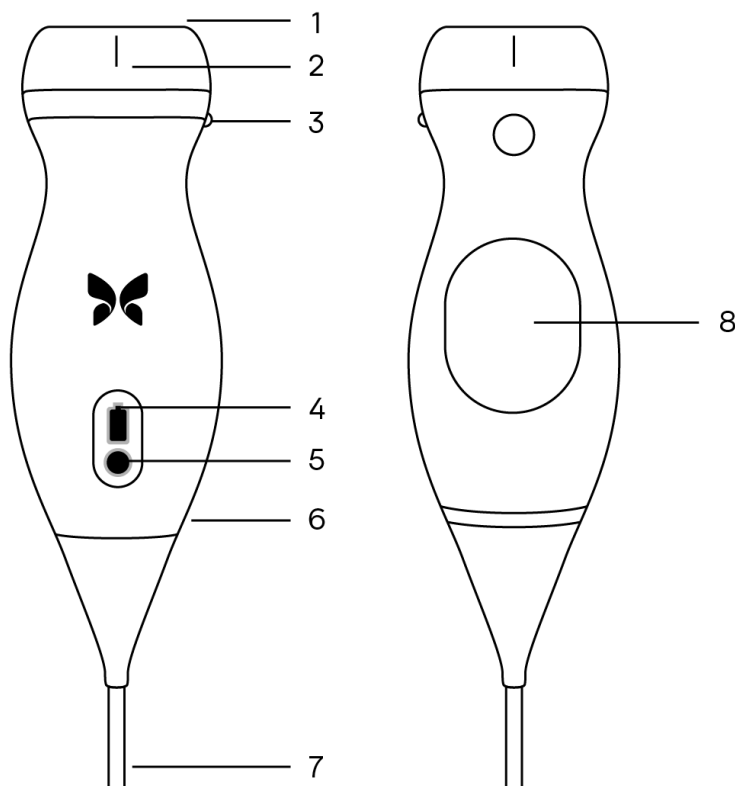

1. Linse
2. Midterlinjemærke
3. Orienteringsmærke
4. Batteriindikatorlamper
5. Batteriindikatorknop
6. Sonde-/kabelgrænse
7. Kabel til mobilenhed
8. Opladningskilde

## Sondens batterioplader

Brug kun den oplader, der følger med sonden.

Figur 2, "Opladningspladens komponenter" [19] viser batteriopladningstilbehør.

**Figur 2. Opladningspladens komponenter**

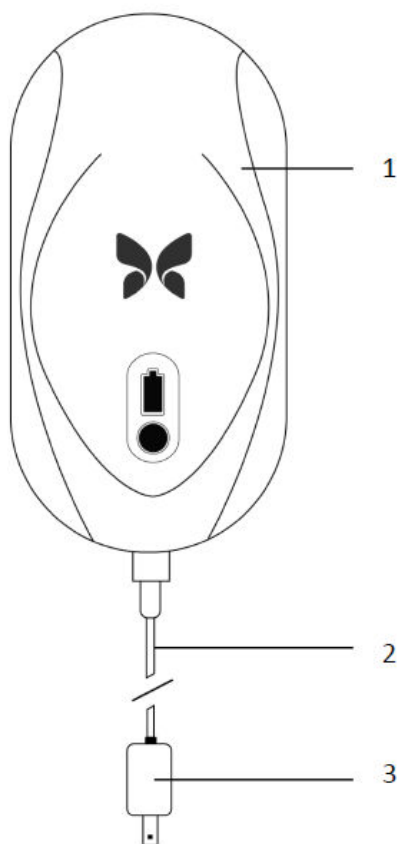

1. Opladningsplade
2. Opladningskabel
3. Vægadapter



### BEMÆRK

Den seneste Butterfly iQ/Butterfly iQ+ oplader har en matsort finish og buet sondeholder. Hvis du har en tidligere model, kan du besøge [Sondens batterioplader \[62\]](#) for at få yderligere oplysninger om opladning af din sonde.

## Oversigt over brugergrænsefladen

Dette afsnit indeholder oplysninger om den billeddannelsesvisning, der præsenteres i Butterfly iQ-appens brugergrænseflade.

Appens brugergrænseflade vil altid vise oplysninger om det mekaniske indeks (MI) og det termiske indeks (TI) øverst på skærmen.

Afhængig af din medlemskabsstatus på Butterfly og din mobilappversion, kan værktøjslinjen i bunden af skærmen variere.

Værktøjslinjen i bunden af skærmen kan bruges til forudindstillet valg, frysning af billede, billedoptagelse og valg af værktøj/tilstand.

## Forudindstillinger

Forudindstillinger er et foruddefineret sæt parameterverdier for billeddannelse. Når Butterfly iQ-appen er valgt, fungerer den automatisk i overensstemmelse med det tilsvarende sæt parameterverdier for billeddannelse. Tilgængelighed for forudindstillinger svarer til de kliniske anvendelsesoplysninger i [Indikationer \[6\]](#). Tilgængelighed for forudindstillinger kan også variere afhængigt af sonde, Butterfly-medlemskabsstatus og geografisk placering.

## 4. Opstilling af systemet

Dette kapitel indeholder oplysninger og instruktioner om download og installation af Butterfly iQ-appen, registrering af sonden, opstilling af Butterfly iQ og opladning af sonden til brug.

### Hentning og installation af appen

Du kan downloade og installere Butterfly iQ-appen ved at besøge Apple App Store eller Google Play Store på din mobilenhed. Når du er i den relevante appbutik, skal du søge efter "Butterfly iQ".

Før du henter og installerer appen, skal du sørge for, at din mobilenhed opfylder eller overskrider de minimale ydelsesspecifikationer. Flere oplysninger om de mest nylige enhedskrav kan findes på [support.butterflynetwork.com](http://support.butterflynetwork.com).



#### BEMÆRK

Hvis du ikke kan installere appen, kan det være et tegn på, at din mobilenhed ikke opfylder de minimale ydelsesspecifikationer. Oplysninger om kravene findes i [support.butterflynetwork.com](http://support.butterflynetwork.com).

### Opdatering af firmware

Firmwaren på din mobilenhed skal være opdateret for at kunne udføre billedbehandling. Visse appopdateringer kan kræve en firmwareopgradering af din Butterfly iQ/Butterfly iQ+. Firmwareopdateringer udløses ved den første forbindelse med Butterfly iQ/Butterfly iQ+-sonden efter en appopdatering.

### Håndtering af app-opdateringer



#### FORSIGTIGHEDSREGLER!

- Butterfly understøtter den nuværende og to tidligere frigelser af appen. Opgradering henover flere versioner af appen kan muligvis kræve, at du afinstallerer og geninstallerer appen, hvilket kan resultere i tab af data.
- Hvis systemet ikke har været forbundet til et trådløst netværk eller mobilnetværk i de sidste 30 dage, beder systemet dig om at oprette forbindelse til internettet for at få vigtige opdateringer.
- Hvis du ignorerer de obligatoriske opdateringer, kan systemet låse dig ude.

Butterfly iQ-appens opdateringer er tilgængelige i Apple App Store eller Google Play Store.

I din enheds indstillinger kan du indstille Butterfly iQ-appen til at opdatere automatisk eller manuelt.

Hvis din mobilenhed er indstillet til automatisk opdatering af apps, opdateres Butterfly iQ-appen automatisk, når der findes en opdatering.

Hvis din mobilenhed ikke er indstillet til automatiske opdateringer, skal du regelmæssigt tjekke, om der er opdateringer fra Apple App Store eller Google Play Store.

## Opladning af sonden



### ADVARSLER!

- Brug kun kabler, sonder, opladere og tilbehør, der specifikt er egnede til brug sammen med Butterfly iQ/Butterfly iQ+. Udskiftning med ikke-godkendt tilbehør kan medføre, at systemet virker forkert eller forårsager skade på patienten eller operatøren.
- Hvis sonden virker usædvanlig varm, afgiver lugt eller røg eller lækker, skal du straks indstille brugen. Træk sonden ud af mobilenheden, eller afbryd forbindelsen til den trådløse oplader (hvis relevant). Kontakt support på [support.butterflynetwork.com](https://support.butterflynetwork.com).
- Sonden er designet til at opretholde forseglingen. Forsøg ikke at åbne sonden eller manipulere det indvendige i enheden, herunder batteriet. Det kan medføre, at patienten eller operatøren kommer til skade.
- Kablet på Butterfly iQ er ikke designet til at blive fjernet af brugeren. Kablet på Butterfly iQ+ er designet til at blive fjernet af brugeren, men brugeren skal kontrollere, at kablet er sat korrekt i for at sikre, at sonden er beskyttet mod det eksterne miljø.
- Sondens batteri kan ikke udskiftes af brugeren. Udskiftning af batteriet af andre parter end Butterfly Support kan være farligt, blandt andet som følge af højere temperaturer, brand eller eksplosion.
- Der skal bruges en ikke-medicinsk strømforsyning uden for patientmiljøet, så den er mindst 1,5 meter fra patienten.



### FORSIGTIGHEDSREGLER!

- Sondens batteri skal oplades mindst en gang om måneden for at sikre korrekt funktionalitet.
- Hvis sonden ikke tændes efter opladningen, kan det indikere batterisvigt. Kontakt support på [support.butterflynetwork.com](https://support.butterflynetwork.com).

Det er vigtigt at holde din sonde opladet. Oplad din sonde med det leverede batteriopladningstilbehør. Batteriopladningstilbehøret omfatter opladningsplade, opladningskabel og vægadapter.

**Placer sonden på opladeren i den retning, der er vist nedenfor**

**Figur 3. Tredje generation sondeoplader**



#### **BEMÆRK**

- Den seneste Butterfly iQ/Butterfly iQ+ oplader har en matsort finish. Hvis du har en tidligere model, kan du besøge [support.butterflynetwork.com](http://support.butterflynetwork.com) for at få yderligere oplysninger om opladning af din sonde.
- Din præcise opladningsplade kan variere.
- Butterfly iQ/Butterfly iQ+ bruger et trådløst opladningssystem. Forsøg ikke at indsætte din sondes kabel i opladningspladen eller at oplade via sondens kabel.

Din specifikke opladningsplade kan variere. For oplysninger om specifikationer for opladningspladen se [support.butterflynetwork.com](http://support.butterflynetwork.com).

#### **Sådan oplades sonden:**

1. Afbryd sondens forbindelse fra mobilenheden. Billedeoptagelse kan ikke udføres, når der oplades.
2. Tilslut opladningskablet til opladningspladen og USB-enden til vægopladeren.
3. Tilslut vægadapteren i stikkontakten. Opladeren lyser op for at vise, at den er tændt.
4. Sæt sonden på opladningspladen, så sonden ligger fladt og vent på, at batteriindikatorens lys tænder.

Når sondens batteri oplades, angiver sondens batteriindikatorlamper det aktuelle batteriniveau. Når sonden bliver færdig med at lade op, slukker sondens batteriindikatorlamper. For yderligere information om statuslamperne på din specifikke oplader, se venligst [support.butterflynetwork.com](http://support.butterflynetwork.com).

**BEMÆRK**

Det er normalt, at sonden føles varm ved berøring under opladningen. Hvis du fjerner sonden fra opladningspladen før eller umiddelbart efter, at opladningen er færdig, anbefales det at lade sonden afkøle før brug. Da systemet begrænser patientens kontakttemperatur og ikke scanner ved eller over 43 °C (109 °F), så sonden kan afkøle før brug, optimerer resultatet under scanningstiden.

**Kontrol af sondens batteriniveau**

Brug batteriindikatorknappen og batteriindikatorlamperne på sonden til at kontrollere batteriniveauet. Yderligere oplysninger findes i [Sonde \[18\]](#)

**Tabel 1. Niveauindikatorer for sondens batteri**

Lampemønster	Omtrentligt batteriniveau
All 4 lamper tændt	87.5% - 100%
3 lamper tændt	67.5% - 87.4%
2 lamper tændt	37.5% - 67.4%
1 lampe tændt	12.5% - 37.4%
Første lampe blinker	<12%

**Sådan tjekkes batteriniveauet ved hjælp af sonden:**

1. Tryk på batteriindikatorknappen for at se batteriindikatorlamperne.
2. Hvis den første knap blinker, betyder det, at sondens batteriopladning er for lav til at udføre undersøgelsen.

**Sådan tjekkes batteriniveauet ved hjælp af Butterfly iQ-appen:**

- Sondens batteristatus vises i den øverste del af billedskærmen.
- Hvis batteriopladningen er for lav, kan du muligvis ikke gennemføre en undersøgelse, før batteriet er opladet. Hold så vidt muligt batteriet fuldt opladet til hver en tid.



## 5. Anvendelse af systemet

Dette kapitel indeholder oplysninger og instruktioner om brugen af Butterfly iQ/Butterfly iQ+ til hjælp ved start og afslutning af undersøgelser. Det giver også oplysninger og instruktioner om frysning og frigørelse under levende billedbehandling, til udførelse af målinger og andre billedværktøjer.

### At udføre en undersøgelse

Når sonden er sluttet til din mobiltelefon, skal du følge anvisningerne på skærmen for at påbegynde en ny undersøgelse. Det er ikke nødvendigt at indtaste patientoplysninger for at påbegynde eller afslutte en undersøgelse.

Fra den primære scanningskærm kan du fryse et billede , optage stillbilleder  og optage videoklip  ved at bruge værktøjslinjen i bunden af skærmen. Det live billede skal frysnes for at kunne tage et stillbillede.

Optagelser kan gennemgås fra optageenheden, der findes i det øverste højre hjørne af skærmen  før undersøgelsen afsluttes.

For at afslutte et patientmøde skal du gå ind i optageenheden og følge trinnene på skærmen for at uploade undersøgelsen.

Under scanning kan du stryge vandret for at justere forstærkningen og stryge lodret for at justere dybden. TGC-kontrolknappen (kompensation for tidsforstærkning) kommer frem, når du trykker på skærmen .



#### BEMÆRK

- Du kan bruge bevægelserne klemme og dobbelttryk for at zoome ind og ud på et billede. Når billedet er i en zoomet tilstand, kan du bruge din finger til at panorere på billedet (flyt det rundt på skærmen).
- Muligheden for at skifte fra portræt-tilstand til landskabstilstand under scanning er kun tilgængelig på iPad.

Hvis du vælger at indtaste patientdata i undersøgelsen, kan du gøre det fra optageenheden. Afhængig af din konfiguration kan du muligvis tilføje patientdata manuelt fra en arbejdsliste eller ved at scanne en strejkode.

For at tilføje eller se yderligere detaljer om undersøgelsen, såsom beregningsresultat, skal du bruge notefeltet i optageenheden.

For yderligere information om udførelse af en undersøgelse, se venligst [support.butterflynetwork.com](https://support.butterflynetwork.com).

## At uploade til Butterfly Cloud



### BEMÆRK

Afhængig af din platform, hardware, land og type af medlemskab er visse forudindstillinger, tilstande og funktioner muligvis ikke tilgængelige.

#### Sådan arkiveres en undersøgelse:

1. Når du er færdig med at tage ultralydsbilleder, skal du trykke på **Capture Reel** (Optageenhed) i øverste højre hjørne af skærmen. Skærbilledet **Study** (Undersøgelse) vises.
2. VALGFRIT: Tilknyt patientinformation
3. Tryk på Save (Gem) for at starte en overførsel.
4. Vælg et arkiv, og tryk på **Upload**.
5. Slet all (alle) optagelserne på Capture Reel (Optageenheden) ved at trykke på **Clear images** (Ryd billeder). Systemet beder dig bekræfte sletningen. Når du rydder serien fjernes alle billeder og klip fra Capture Reel (Optageenheden).

## Brug af sondens optagefunktion

Når du bruger en Butterfly iQ+ sonde, skal du trykke to gange på sondehovedet eller trykke på sondeknappen for at tage et stillbillede eller lave en optagelse. Hvis du vil bruge dobbeltrykfunktionen, skal den først aktiveres. Trykfunktionen for sondeknappen er som standard tændt, men kan deaktiveres.

Når du bruger en Butterfly iQ/Butterfly iQ+ sonde, skal du trykke på sondeknappen for at tage et stillbillede eller lave en optagelse. Trykfunktionen for sondeknappen er som standard tændt, men kan deaktiveres.

## Brug af trykfunktion for sondeknappen

### Sådan begynder du at bruge knaptryk:

1. Tilslut Butterfly iQ+ sonden og gå ind i menuen Indstillinger.
2. Skub til/fra-knappen "Optage billeder med iQ-knap" til højre for at begynde at bruge funktionen. Vælg den handling, der skal aktiveres med dobbeltryk. De tilgængelige indstillinger er "tage billede" og "start/stop optagelse".
3. Gå tilbage til scanningskærmen, og start eller fortsæt scanningen.
4. For at aktivere knaptryk skal du trykke på knappen på sonden.

## 6. Brugstilstande

Dette kapitel indeholder oplysninger og instruktioner om brug af modusvisningen, når der foretages en ultralydsundersøgelse.



### BEMÆRK

Avancerede billedfunktioner kan variere afhængigt af den valgte forudindstilling og status for det betalte abonnement. Se [support.butterflynetwork.com](http://support.butterflynetwork.com) for de nyeste detaljer om, hvilken forudindstilling, der har adgang til hvilke tilstande.

## Brug af farvedoppler-tilstand eller Power Doppler-tilstand

Når du bruger farvedoppler eller powerdoppler, kan du:

- Juster størrelsen og placeringen af ROI.
- Juster forstærkning og dybde.
- Juster skalaen (også betegnet Pulse Repetition Frequency (PRF)) for at optimere for høj eller lav flow ved at trykke på styrefunktionen **High/Low** (Høj/lav) nederst på skærmen

ROI vises på billedet. For at flytte ROI (region af interesse) skal du trykke på og trække i boksen. Brug de medfølgende pile til at justere vinklen og størrelsen.

Styrefunktionerne Color Gain (Farveforstærkning) og Depth (Dybde) er tilgængelige under Doppler-billeddannelse.

## Brug af M-modus

M-modus visningen indbefatter hastighedsregulatorer (Fast [Hurtig] eller Slow [Langsom]), M-modus linje, B-modus billede og et bevægelsespunkt for at bevæge M-modus linjen.

Når du bruger M-modus, kan du:

- Juster den radiale scannelinje ved at trykke på og trække i punktet: 
- Juster sweep-hastigheden i M-modus visningen ved at berøre styrefunktionen Fast (Hurtig)/Slow (Langsom) midt på skærmen
- Juster **Depth** (Dybde) og **Gain** (Forstærkning)
- Udfør tids-, afstands- og pulsmålinger på displayet

### Adgang til M-modus

1. Vælg den ønskede forudindstilling og identificer det område, du gerne vil tage lave billeddannelse af. Bemærk, at billedbehandling begynder i B-modus.
2. Vælg Handlinger nederst på billedskærmen.
3. Vælg M-tilstand under Tilstande.

## Brug af spektral Pulsed Wave Doppler-tilstand

Spektral Pulsed Wave Doppler (Pulsed Doppler) er en kvantitativ tilstand, der grafisk viser hastighedsmålinger for blodstrømning over tid.

Når du bruger Pulsed Doppler, kan du:

- Se og justere positionen af prøvevolumen ved at holde og trække i porten.
- Se og juster vinkelkorrektionen ved at holde og trække i den hvide pincetprik.
- Skift mellem live Pulsed Doppler-tilstand og live B-tilstand ved at trykke på knappen Start spektrum/Opdater B-tilstand.
- Juster forstærkningen af det spektrale spor ved at trække fingeren til venstre og højre på sporet, mens sporet er live.
- Juster skalaen for at optimere for højt eller lavt flow ved at trykke på styrefunktionen **Low Flow/HighLow** (Høj/lav) midterst på skærmen. Bemærk, at styrefunktionen definerer din aktuelle tilstand.
- Juster rullehastigheden for Spectral Doppler-spor ved at berøre kontrolfunktionen **Slow Scroll/Fast Scroll** midterst på skærmen. Bemærk, at styrefunktionen definerer din aktuelle tilstand.

For at justere forstærkning og dybde i referencebillede i B-tilstand skal du forlade Pulsed Doppler-tilstand og optimere billedet i B-tilstand, Color Doppler-tilstand eller Power Doppler-tilstand.

### Placering af prøvevolumen

1. Hold og træk prøvevolumens port (det firkantede område i midten af pilen) til det ønskede sted inden for det pågældende kar.
2. Når pilen er placeret, skal du justere pilens retning, så den går langs strømningsretningen. Hvis strømmen i karret er kranial, skal du pege pilen mod kraniet. Et eksempel på en passende justeret strømning i halspulsåren (venstre) og indre halspulsåre (højre) er vist nedenfor.

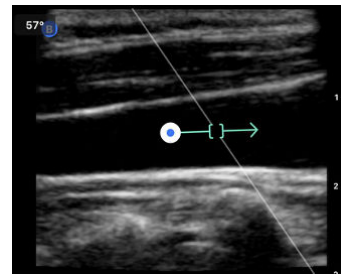
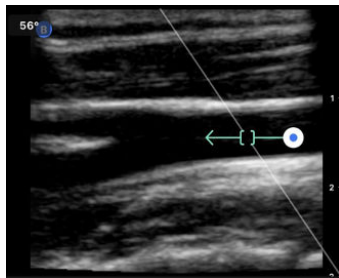

#### FORSIGTIG!

Strømningsretningen vises i forhold til pilens retning. Forkert justering af pilen kan føre til fejlagtig fortolkning af strømningsretningen. Kontroller omhyggeligt, at pilen er på linje med den forventede retning af blodstrømningen.



#### BEMÆRK

Strømning i pilens retning vises altid over basislinjen. Strømning i pilens retning vises altid neden under basislinjen.

3. Tryk på "Start spektrum" for at begynde det spektrale spor. Hvis du ikke ser noget spor, skal du justere placeringen af prøvevolumen.
4. For at justere placeringen af prøvevolumen:
  - a. Hold pilen nede, hvilket automatisk sætter spektret på pause og genstarter referencebillede for B-tilstand.
  - b. Tryk på knappen 'Opdater B-tilstand' for manuelt at sætte spektrum på pause og genstarte B-tilstand.
5. For at justere rullehastigheden for sporet, skal du trykke på knappen **'Rul hurtigt/rul langsomt'**.

6. For at justere hastighedsskalaen skal du trykke på knappen **Lavt flow/Højt flow** eller trække i baseline.
7. For at tilføje kommentarer skal du fryse billedet og trykke på knappen for kommentarer.
8. For at tilføje målinger skal du fryse billedet og vælge lineære målinger.



#### BEMÆRK

Bemærkninger og målinger kan kun føjes til området for det spektrale spor.

9. Hastighedsmålinger vises i cm/s som Peak Systolic Velocity (PSV), værdien af den vertikale afstand fra basislinjens første pincetprik og End Diastolic Velocity (EDV), værdien af den lodrette afstand fra basislinjen af den anden pincetprik.
10. Forskellen i tid mellem venstre og højre ende af målestokken vises som tid (t) i sekunder.
11. For at gemme et Pulsed Doppler-billede skal du fryse billedet og derefter trykke på optageknappen.



#### BEMÆRK

For automatisk at rotere pilen 180 grader skal du trykke på inverter-knappen, når spektret er live. Hvis der trykkes på knappen, når spektret ikke er live, gøres ændringer gældende, når spektret genstartes.

## Brug af Biplane Imaging™ (kun Butterfly iQ+)

Biplane Imaging er en kvalitativ tilstand, der viser to billedplaner langs sondens længdegående akse og sondens tværgående akse. Den længdegående akse vises nederst på skærmen, kaldet "referenceplan", og den tværgående akse vises øverst på skærmen, kaldet "vinkelret plan".

Biplane Imaging er tilgængelig i muskuloskeletalt, BVA-blødt væv, nerve og vaskulær: Gå til forudindstillinger.

Når du bruger Biplane, kan du:

- Se og justere positionen af det vinkelrette plan i forhold til referenceplanet
- Optimere forstærkningen og dybde samtidigt i begge planer
- Fryse stillbilleder og måle i begge visninger
- Lave optagelser og tage stillbilleder
- Aktivere værktøjet Nåle Viz (i plan)

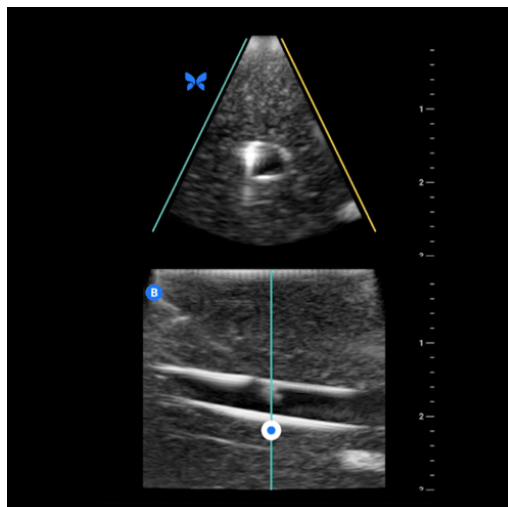

**Sådan begynder du at bruge Biplane Imaging:**

1. Indtast en forudindstilling, hvor Biplane Imaging er tilgængelig. Aktivér Biplane i handlingsmenuen.
2. Påfør gel på sonden og start scanningen.
3. Hvis du vil justere positionen for det vinkelrette plan, skal du røre ved og trække den hvide prik side om side på det langsgående (nederste) plan.
4. I Biplane er det muligt at fryse, måle, kommentere og benytte værktøjer samt foretage forstærkning og dybdejustering.
5. Hvis du samtidig vil bruge værktøjet Nåle Viz (i plan), skal du aktivere værktøjet fra handlingsmenuen. Referenceplanet viser det interesseområde, inden for hvilket en nål i plan vil blive fremhævet. Hvis nålen krydser den vinkelrette planindikator, vil visningen af nålens position udenfor planet blive projiceret på det vinkelrette plan. Hvis du ønsker at vende placeringen af interesseområdet, skal du trykke på vend-knappen.

## 7. Anmærkninger

Dette kapitel indeholder oplysninger om og instruktioner i udførelse af anmærkninger på billeder i Butterfly iQ-appen. Anmærkninger kan omfatte lineære målinger, ellipsemålinger og tekstanmærkninger.

### Tilføjelse af anmærkninger

Du kan tilføje kommentarer mens du scanner. Dette kan gøres enten fra handlingsmenuen eller den frosne scannings-skærm. Efter anskaffelse kan du tilføje anmærkninger til billeder og klip i undersøgelsesrullen.

#### Tilføjelse af kommentarer i løbet af live scanning

Under live billedbehandling skal du åbne menuen Handlinger  og vælge en anmærkning, der skal føjes til det levende billede.

#### Tilføjelse af anmærkninger til frosne billeder

Tryk på ikonet  frys for først at fryse billedet, og vælg anmærkningsknappen, der har "Aa" og en linje.

#### Tilføjelse af tekstanmærkning

1. Tryk på  for at vise skærbilledet Søg eller Opret ny anmærkning.
2. Vælg anmærkningen for at bruge en forudkonfigureret anmærkning.
3. Du kan indtaste din egen anmærkning ved hjælp af tastaturet.
4. Vælg Udført på din mobilenheds tastatur.
5. Træk anmærkningen til det ønskede sted på billedet.
6. Slet anmærkningen ved at vælge den og derpå vælge dens X vælg Slet anmærkning for at bekræfte.
7. Du kan tilføje op til fem tekstanmærkninger til hvert billede.

#### Udførelse af en lineære målinger

1. Vælg  symbolet.
2. Vælg de blå cirkler og brug dem til at trække de gule krydsmarkører til start- eller slutpositionerne for dine målinger. Når du manipulerer linjens ender, vises længden (i centimeter) i en boks nederst på billedet. Du kan trække denne boks til det ønskede sted på billedet.
3. For at tilføje en anden linje skal du vælge knappen Annotation og vælge linjesymbolet igen. Den næste linje vises i en anden farve og har et bogstav ved siden af. Du kan tilføje op til fire lineære målinger til hvert billede.
4. En linje slettes ved at vælge linjen eller linjens måling. Vælg X'et ved siden af det tilsvarende numeriske måledisplay, og derpå trykke på Slet linje for at bekræfte.

#### Udførelse af en områdemåling

1. Vælg  symbolet.
2. Tryk på og træk i caliperikonerne på skalaen, og drej ellipsen. En boks med ellipsens omkreds og område (vist i cm og cm<sup>2</sup>) vises nederst på billedsiden. Du kan trække denne boks til det ønskede sted på billedet.
3. En ellipse slettes ved at vælge ellipsen eller målets værdi og derpå trykke på X'et ved siden af det tilsvarende numeriske måledisplay. Vælg Slet ellipse for at bekræfte.

#### Tilføjelse af anmærkninger til billeder eller klip i undersøgelsesrullen



1. Efter optagelse af et billede eller en optagelse skal du klikke på  i øverste højre hjørne af scannings-skærmen.

2. Klik på det billede eller det klip, du vil lave anmærkninger på.
3. Klik på "Rediger".
4. Vælg "Mærk optagelse".
5. Klik på "Aa", og klik enten på en foruddefineret mærkat, eller indtast din egen.
6. Flyt mærkaten til det passende sted på billedet.
7. Klik på "Gem"

## Brug af lungeprotokol

Med lungeprotokollen kan du let mærke lungezoner, mens du scanner med forudindstillinger for Lunge og Børnelunge.

### Tilføjelse af mærkning via protokollen Lunge



1. Vælg forudindstillingen Lunge eller Børnelunge på scanningskærmen.
2. Åbn menuen Handlinger  og tryk på knappen Lungeprotokol . Lungezonevælgeren viser 12 lungezoner på skærmen.
3. Tryk på den lungezone, du vil scanne.
4. Der vises automatisk en lungezonemærkning nederst på scanningskærmen.
5. Lav enten en optagelse eller et stillbillede.
6. Efter billedoptagelse vise lungezonevælgeren igen. Et afkrydsningsmærke angiver, at zonen allerede er optaget og mærket.
7. Tryk på en zone for at fortsætte mærkningen.



### BEMÆRK

Alle lungezoner er valgfrie. Du kan vælge en hvilken som helst zone, inklusive zoner, du allerede har hentet, hvis du vil optage flere visninger af den zone.

### Redigering af Lungezonemærke

1. Tryk på lungezonemærket for at aktivere redigering. Der vises en blyant ved siden af mærket .
2. Hvis du vil flytte lungezonemærket, skal du trække mærket til den ønskede position, mens redigering er aktiv.
3. Hvis du vil ændre lungezonemærket, skal du tryk på blyanten . Lungezonevælgeren vises igen, og en ny zone kan vælges.

### Afslutning af protokollen Lunge

Du kan afslutte protokollen Lunge på følgende måder:

1. Ved at trykke på "Afslut arbejdsgang" i lungezonevælgeren
2. Ved at ændre forudindstillingen
3. Overførsel af en undersøgelse
4. Tapping the X next to the Lung Protocol button





**NOTE**

Når du afslutter lungeprotokollen, gemmes de billeder, der er optaget med protokollen, på undersøgelsesrullen til gennemgang og upload. Lungezonevælgerens fremskridt vil dog blive nulstillet.

## 8. Brug af værktøjet Nåle Viz™ (i plan) (kun Butterfly iQ+)



### ADVARSEL:

Hvis Nåle Viz-værktøjet (i plan) bruges alene, forbedrer det IKKE visualiseringen af nåle, der er indsat uden for planet.

Nåle Viz (i plan) er et værktøj, der overlejrer et B-modusbillede, der er optimeret til at visualisere nåle indsat i en 30-45 graders vinkel oven på den normale B-modus. Der vises et interesseområde, hvor nålen kan visualiseres, med en trapez, og placeringen af interesseområdet (ROI) kan justeres ved hjælp af vend-knappen.

Nåle Viz (i plan) er tilgængelig i muskuloskeletalt, BVA-blødt væv, nerve og vaskulær: Gå til forudindstillinger.

Når du bruger Nåle Viz-værktøjet (i plan), kan du:

- Vende nålens tilgangsretning
- Juster Depth (Dybde) og Gain (Forstærkning)
- Aktivere Biplane Imaging

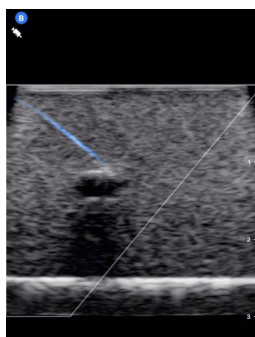

### Brug af Nåle Viz (i plan)

Sådan begynder du at bruge Nåle Viz (i plan):



### BEMÆRK

Når du bruger Nåle Viz (i plan) sammen med Biplane Imaging, fremhæves nålens position kun på det vinkelrette plan, hvis nålen er synlig i plan på referenceplanet og derfor på midterlinjen af det vinkelrette plan. Nålen vil være synlig på det vinkelrette plan, men udseendet forbedres ikke, hvis nålen ikke er synlig i referenceplanet.

1. Aktivér Nåle Viz (i plan) fra handlingsmenuen i en kvalificeret forudindstilling.
2. Justér placeringen af interesseområdet ved at trykke på vend-knappen. Nåleindikatoren viser nålens optimale vinkel for hver placering af interesseområde.
3. Hvis du samtidig vil bruge Biplane Imaging, skal du aktivere Biplane fra handlingsmenuen. Referenceplanet viser det interesseområde, inden for hvilket en nål i plan vil blive fremhævet. Hvis nålen krydser den ortogonale planindikator, vil visningen af nålens position udenfor planet blive projiceret på det ortogonale plan. Hvis du ønsker at justere placeringen af interesseområdet, skal du trykke på vend-knappen.

## 9. Manuelle beregningspakker

Dette kapitel indeholder oplysninger om og instruktioner i brug af forskellige tilgængelige beregningspakker ved at bruge Butterfly iQ/Butterfly iQ+ enheden og mobilappen.





### BEMÆRK

Afhængig af din platform, hardware, land og type af medlemskab er visse forudindstillinger, tilstande og funktioner muligvis ikke tilgængelige.

## Obstetriske beregninger

### At foretage en obstetrisk beregning

1. Vælg forudindstillingen Obstetrisk fra scanningskærmen.
2. Vælg Handlingsmenuen  i nederste højre hjørne af skærmen.
3. Under overskriften "beregninger" vil der være knapper til at gå ind i pakkerne for fostervandsindeks og føtal biometri. Vælg den, du gerne vil bruge.
4. Enhver billeddannelsestilstand bortset fra M-tilstand kan anvendes til disse beregninger. Når området af interesse er synligt, skal du trykke på knappen  frys.
5. Tryk på måleikonet nederst på skærmen. Nye måleværktøjer svarende til tilgængelige input til beregningspakken vil være tilgængelige.
6. Vælg den ønskede måling, så vises pincetter (lineær eller elliptisk) på scanningskærmen.
  - a. I den pakke for føtal biometri er tilgængelige målinger biparietal diameter (BPD), hovedomkreds (HO), bughuleomkreds (BO) og femurlængde (FL).
  - b. I pakken for fostervandsindeks er tilgængelige målinger Q1, Q2, Q3 og Q4.
7. Juster pincetter efter behov. Når pincetter justeres, justeres målemærkningen for at vise input og, hvis relevant, gestionsalderen (GA).
8. Når du er tilfreds med pincettens placering, skal du trykke på bekræftelsesknappen for at tilføje målingen til rapporten og tage et billede.
9. En måling kan slettes, inden du bekræfter eller fryser ved at vælge "x" ved siden af måleetiketten eller papirkurvikonet i rapporten.
10. Der kan kun tilføjes en af hver input. Hvis du vil redigere et input, skal du slette det fra rapporten og tage mål igen.
11. I en hvilken som helst beregningspakke er en beregningsrapport tilgængelig, når scanningskærmen er frosset.
  - a. I pakken for føtal biometri indeholder rapporten følgende:
    - i. GUA: gennemsnitlig ultralydsalder ifølge Hadlock-ligningerne
    - ii. Hadlock - END: Estimeret nedkomstdato i henhold til Hadlock-ligningerne
    - iii. Hadlock - EFV: estimeret fostervægt i henhold til Hadlock-ligningerne
    - iv. Måleinput med tilsvarende gestionsalder (GA)
    - v. Rapporterede patientoplysninger
  - b. I pakken for fostervandsindeks indeholder rapporten:
    - i. FVI: Fostervandsindeks

- ii. Input for målinger
  - iii. Rapporterede patientoplysninger
- c. I pakken Kronrumpelængde indeholder rapporten:
- i. Gestationsalder
  - ii. Input for målinger
  - iii. Patientrapporterede datoer
12. Du forlader den obstetriske beregningspakke, når du uploader din undersøgelse. For at afslutte en obstetriske beregningspakke, inden du uploader en undersøgelse, skal du vælge X i bunden af din skærm eller vælge menuen Handlinger og derefter afslutte ved at vælge X nedenunder. Du bliver bedt om at bekræfte eksport eller sletning af optagne målinger, hvis du forlader via menuen Handlinger eller nederst på skærmen.
13. Når den specificerede beregningspakke er eksporteret, vil output være tilgængeligt i undersøgelsens notefelt. Dette kan hentes og redigeres i undersøgelsesspolen inden upload. Efter upload af undersøgelsen er noter tilgængelige på arkivskærmen og i desktop-clouden.

## Beregn volumen manuelt

Den manuelle volumenberegningsspakke kan anvendes til at generere en volumenmåling ved hjælp af den aflange ellipsoid-metode. Denne funktion bruger ligningen  $0,52 * (D1) * (D2) * (D3)$  til at beregne volumen.

### Beregner volumen manuelt

1. Vælg forudindstillingen Blære fra scanningskærmen.
2. Vælg knappen Handlinger  i nederste højre hjørne af skærmen.
3. Vælg manuel volumen under overskriften "Beregninger".
4. Når du har identificeret en visning, du gerne vil optage, skal du vælge fryseknappen for at fryse billedet.
5. Tryk på måleikonet nederst på skærmen.
6. Vælg målingsknappen for at begynde at måle. Du har mulighed for at vælge D1, D2 eller D3.
7. Juster pincetter efter behov. Når pincetter justeres, justeres målemærkningen for at vise input.
8. Når du er tilfreds med pincettens placering, skal du trykke på bekræftelsesknappen for at tilføje målingen til rapporten og tage et billede.
9. Der kan kun tilføjes en af hver måling. Hvis du vil redigere et input, skal du slette det fra rapporten og tage mål igen.
10. Nederst på skærmen vil dine målinger blive vist. Når du foretager alle tre målinger, vises en estimeret volumen nederst på skærmen.
11. En måling kan slettes, inden du bekræfter eller fryser ved at vælge "x" ved siden af måleetiketten eller papirkurvikonet i rapporten.
12. Du forlader beregningspakken for volumen, når du uploader din undersøgelse. For at afslutte beregningspakken, inden du uploader en undersøgelse, skal du vælge X i bunden af din skærm eller vælge menuen Handlinger og derefter afslutte ved at vælge X nedenunder. Du bliver bedt om at bekræfte eksport eller sletning af optagne målinger, hvis du forlader via menuen Handlinger eller nederst på skærmen.



### BEMÆRK

Når en beregningspakke for volumen er afsluttet, kan inputs muligvis ikke redigeres.

13. Når den specificerede beregningspakke er eksporteret, vil output være tilgængeligt i undersøgelsens notefelt. Dette kan hentes og redigeres i undersøgelsesspolen inden upload. Efter upload af undersøgelsen er noter tilgængelige på arkivskærmen og i desktop-clouden.

## Referencer for pakkeberegning

1. Gestationsalder og estimeret fostervægt via føtal biometrisk data
  - a. Hadlock FP, Deter RL, Harrist RB, Park SK. Estimating fetal age: computer-assisted analysis of multiple fetal growth parameters. *Radiology*. 1984 Aug;152(2):497-501.
  - b. Hadlock FP, Harrist RB, Carpenter RJ, Deter RL, Park SK. Sonographic estimation of fetal weight. The value of femur length in addition to head and abdomen measurements. *Radiology*. 1984 Feb;150(2):535-4.
  - c. Anderson NG, Jolley IJ, Wells JE. Sonographic estimation of fetal weight: comparison of bias, precision and consistency using 12 different formulae. *Ultrasound in Obstetrics and Gynecology: The Official Journal of the International Society of Ultrasound in Obstetrics and Gynecology*. 2007 Aug;30(2):173-9.
2. Fostervandsindeks
  - a. Phelan JP, Ahn MO, Smith CV, Rutherford SE, Anderson E. Amniotic fluid index measurements during pregnancy. *The Journal of reproductive medicine*. 1987 Aug;32(8):601-4.
3. Længde fra ende til krone
  - a. Verburg BO, Steegers EA, De Ridder M, Snijders RJ, Smith E, Hofman A, Moll HA, Jaddoe VW, Witteman JC. New charts for ultrasound dating of pregnancy and assessment of fetal growth: longitudinal data from a population-based cohort study. *Ultrasound in Obstetrics and Gynecology: The Official Journal of the International Society of Ultrasound in Obstetrics and Gynecology*. 2008 Apr;31(4):388-96.
4. Blærevolumen – aflang elipse
  - a. Dicuio M, Pomara G, Menchini Fabris F, Ales V, Dahlstrand C, Morelli G. Measurements of urinary bladder volume: comparison of five ultrasound calculation methods in volunteers. *Archivo Italiano di Urologica e Andrologica*. 2005 Mar;77(1):60-2.
  - b. Formel for aflang elipse:  $\text{Volumen} = 0,52 * (D1) * (D2) *(D3)$ .

## 10. AI-assisterede værktøjer

Dette kapitel indeholder information og instruktioner til brug af AI-assisterede (kunstig intelligens) værktøjer med Butterfly iQ/Butterfly iQ+.



### BEMÆRK

Afhængig af din platform, hardware, land og type af medlemskab er visse forudindstillinger, tilstande og funktioner muligvis ikke tilgængelige.

## Automatisk estimering af ejektionsfraktioner

Simpsons ejektionsfraktionsværktøj giver dig mulighed for at estimere venstre ventrikulære ejektionsfraktioner (EF), når du optager hjertestudier fra en apikal firekammervisning af hjertet. Butterfly iQ bruger Simpson's Monoplane<sup>1</sup> Metode til at udregne ejektionsfraktion.

### Brug af værktøjet automatisk ejektionsfraktion

1. Vælg forudindstillingen for hjerte.
2. Vælg knappen Handlinger  nederst til højre på din skærm.
3. Vælg Simpsons EF under værktøjer.

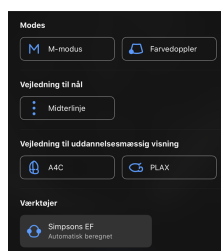

4. Skærmen Registrer et apikal 4-kammer vises med en Vejledning til uddannelsesmæssig visning nederst på skærmen. Guiden bruger en skala, der går fra rød til grøn , hvor grøn angiver et højkvalitetsbillede. Placer sonden for at få en apikal 4-kammervisning på hjertet i høj kvalitet.

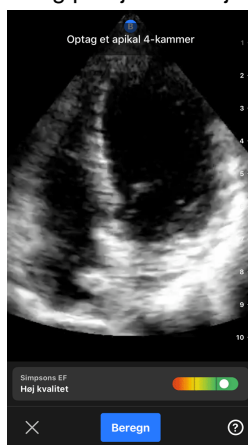

<sup>1</sup>Lang et al., J. Am. Soc. Echocardiography, 2005: 1440-63. Estimerer af basispunkterne for mitralventilens 'punkter' bruges til at definere mitralventilens midtpunkt og spidspunktet (længste punkt på segmenteringsmasken fra midtpunktet). Disse to punkter definerer en akse, som vi udfører diskintegration omkring. I følge konvention skal der bruges 20 diske.

5. Vælg Beregn og hold sonden i ro. Der registreres automatisk et 3-sekunders klip.

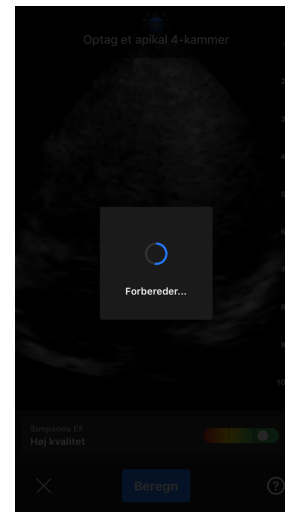
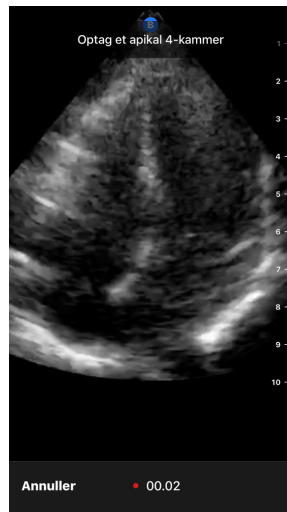

6. Hvis det automatiske EF-værktøj er i stand til at beregne en ejektionsfraktion, vises skærbilledet for automatisk ejektionsfraktion, og den beregnede ejektionsfraktion markeres som en automatisk beregnet Simpsons-måling. Du har muligheden for enten at gemme dette automatiske resultat, redigere resultatet og genberegne det eller slette resultatet og optagelse.

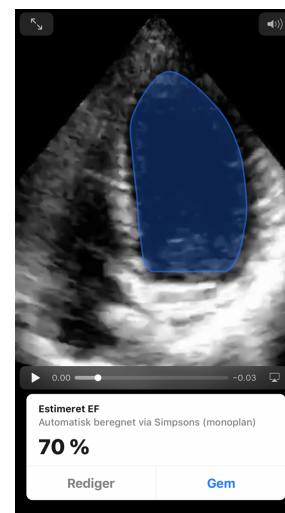
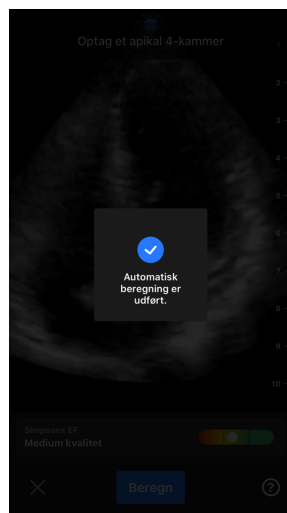

7. Hvis værktøjet ikke er i stand til at beregne en ejektionsfraktion, eller du vælger at redigere dit resultat, føres du til skærmen Rediger. Der har du muligheden for at justere slut-diastol (ED).
- Rul ned gennem rammerne nederst på skærmen til du når den passende ramme til slut-diastol.
  - For at flytte den samlede position for den kontur, der bruges til at måle den ventrikulære overflade, skal du trykke på og trække i det hvide ankerpunkt. Slip ankerpunktet, når konturen er i den rigtige position.
  - Placeringen af de kontursider, der bruges til at måle den ventrikulære overflade, ændres ved at trykke på og trække i den blå cirkel, der angiver justeringspunkter. omkring konturen. Slip justeringspunktet, når konturen er i den rigtige position.
  - Konturens spidsposition ændres ved at trykke på og trække i spidsjusteringslinjen øverst på konturen. Slip spidsjusteringslinjen, når konturen er i den rigtige position.
  - Når redigeringerne er afsluttede, skal du vælge Opdater slut-diastol.

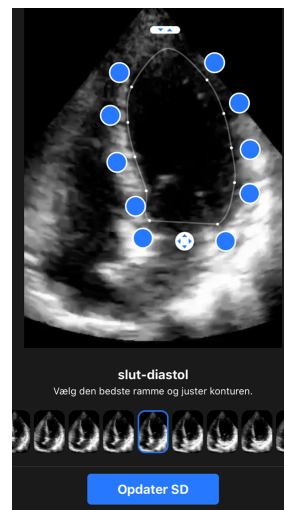
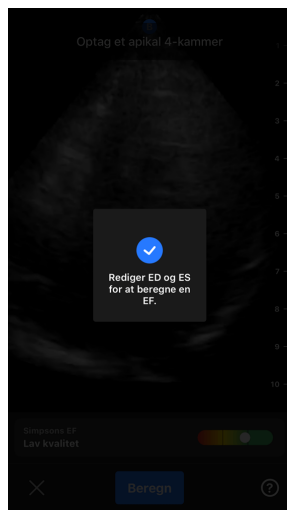

8. Følg den samme proces som ovenfor for slut-diastol, og vælg Opdater slut-diastol, når den er færdig. Resultatskærmen for ejektionsfraktionen vises, og den beregnede ejektionsfraktion markeres som en manuel måling med Simpsons metode.

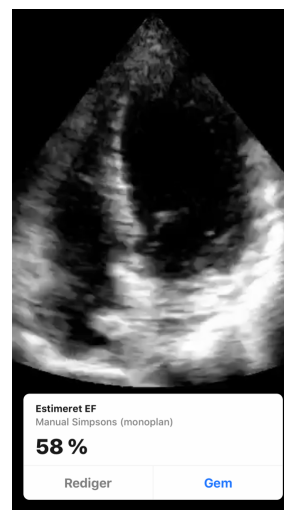
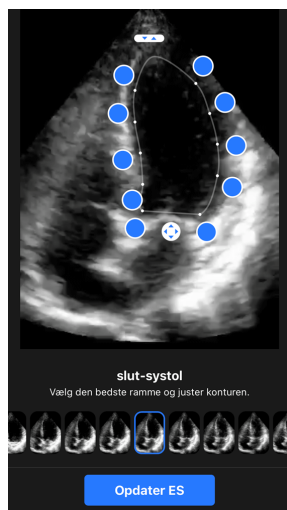

9. Hvis du vælger Gem for at gemme målingen, vil det registrerede 3-sekunders optagelses-loop med den estimerede ejektionsfraktion og tilhørende ED- og ES-konturer for venstre ventrikel gemmes i Capture Reel (Optageenheden). Bemærk at, når du vælger Slet, slettes både ejektionsfraktionsresultatet og den 3-sekunders optagelse, der bruges til at beregne resultatet.

## Automatisk estimering af blærevolumen

### Indikationer

Værktøjet Butterfly automatisk blærevolumen er en softwareprogrampakke. Det er designet til at se, kvantificere og rapportere resultater, der er opnået på Butterfly Networks ultralydssystemer til ikke-invasiv volumenmåling af blæren, for at understøtte lægens diagnose. Indikeret til brug på voksne personer.

### Kontraindikationer

Ikke beregnet til føtal eller pædiatrisk brug eller til brug på gravide patienter, patienter med ascites eller patienter med åben hud eller sår i det suprapubiske område.

### Sådan beregnes blærevolumen



Værktøjet Auto blærevolumen<sup>2</sup> giver dig mulighed for at beregne blærevolumen ved hjælp af Blære forudindstillet til B-tilstand. Butterfly iQ/Butterfly iQ+ kan give et 3D-sweep, mens du holder sonden stille. Ud fra dette 3D-sweep, udregnes der så et volumenestimat.

### Sådan tilgås værktøjet Auto blærevolumen fra forudindstillingen

1. Tryk på ikonet Handlinger,  som findes i nederste højre hjørne af skærmen.
2. Vælg indstillingen volumen.

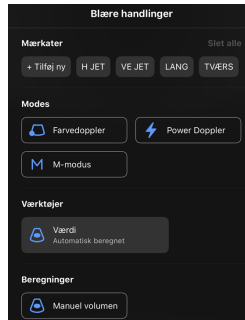

3. Tryk på X for at lukke Auto blærevolumen-værktøjet.



### Beregning af blærevolumen



#### BEMÆRK

Hjælp til at bruge det Auto blærevolumen-værktøjet, herunder oplysninger om korrekt sondeplacering, fås ved at trykke på  nederst i højre side af skærmen.

1. Vælg **Volumen** fra værktøjslinjen under forudindstillingen **Blære**.
2. Indstil sonden, så blæren vises fra sin bredeste side midt på skærmen. En blå figur fortæller, når Auto blærevolumen-værktøjet registrerer en blære, og midten af den blå figur markeres med en . Brug den vertikale linje ned ad midten på skærmen som hjælp til at centrere blæren.

<sup>2</sup>Ronneberger, Olaf, Philipp Fischer og Thomas Brox. "U-net: Konvolutionsnetværk til biomedicinsk billedsegmentering." International konference om medicinsk billedberegning og computerassisteret intervention. Springer, Cham, 2015.

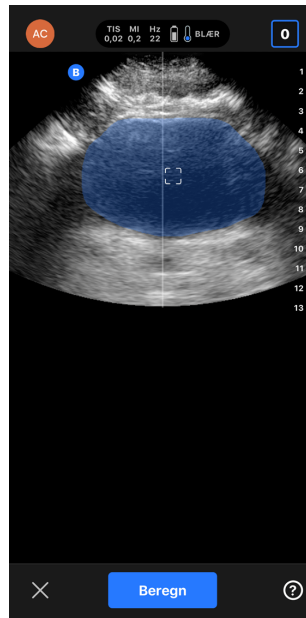

3. Vælg **Beregner**. Der hentes automatisk et 3D-sweep af blæreområdet. Fjern ikke sonden under sweepet.
4. Efter en vellykket optagelse af blæren, vises en ejektionsfraktion nederst på skærmen. Klippet over volumenresultatet viser billederne og den estimerede blære, der bruges til at beregne volumen.

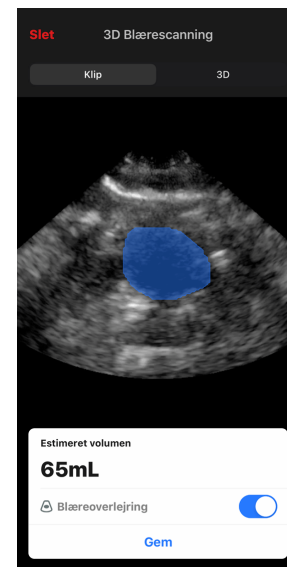

### BEMÆRK

Du kan deaktivere den blå blærefigur ved at trykke på Blæreoverlejring-skifteknappen.

5. Tryk på 3D-linjen for at få vist en interaktiv 3D-gengivelse af blæren.

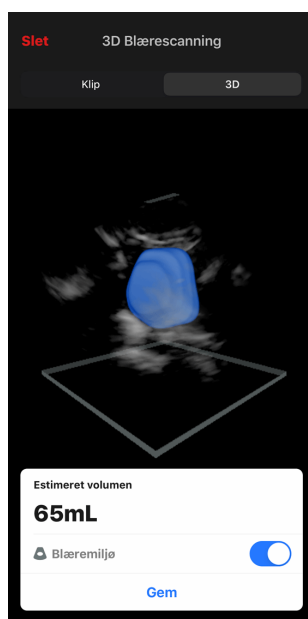

### BEMÆRK

3D-gengivelsen er ikke til diagnostisk brug.

### Gemmer en automatisk estimering af blærevolumen

Auto blærevolumen-værktøjet giver dig mulighed for at gemme det estimerede ejektionsfraktionsresultat med henblik på gennemgang i Butterfly iQ mobilappen og Butterfly Cloud.

1. Vælg Gem nederst i resultatvinduet Blærevolumen. Det optagede klip-loop med den estimerede blærevolumen og optegnede blære er gemt på Optageenheden.

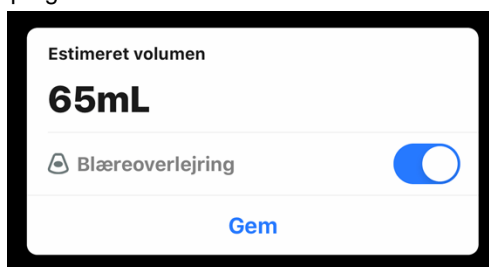

### BEMÆRK

Når du vælger Slet, slettes både blærevolumenresultatet og den optagelse, der bruges til at beregne resultatet.

### Tips til brugerværktøj

Førstegangbrugere af værktøjet Automatisk blærevolumen præsenteres for tips til brug af værktøjet. Disse informationsfaner kan tilgås af enhver bruger af værktøjet Automatisk blærevolumen når som helst ved at vælge , når du er i værktøjet.

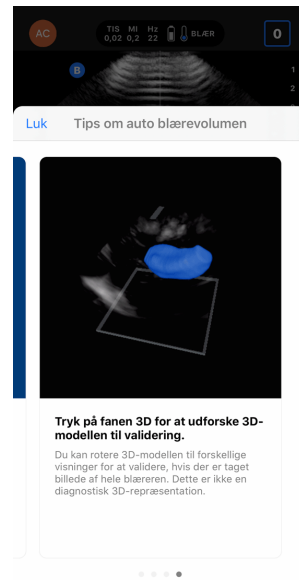
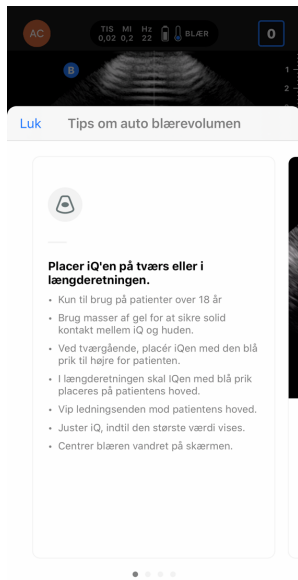

**Tabel 2. Målenøjagtighed for volumen**

Volumeninterval	Specifikation
0-100mL	±7.5 mL
101-740 mL	±7.5 %

- Specifikationerne for målenøjagtighed antager, at værktøjet anvendes til at scanne et vævsækvivalent fantom som instrueret.
- Volumenintervallet for værktøjet 3D automatisk blærevolumen er 0-740 ml. Selvom større mængder kan estimeres og vises, kan Butterfly Network ikke garantere nøjagtigheden af målinger uden for dette interval.

## Butterfly iQ Vejledning til uddannelsesmæssig visning



### FORSIGTIG!

Værktøjerne til Vejledning til uddannelsesmæssig visning er kun til uddannelsesmæssig brug. De er ikke beregnet til klinisk eller diagnostisk brug.

Værktøjerne til Vejledning til uddannelsesmæssig visning giver brugeren en visuel indikator for kvaliteten af billedet, mens der scannes med Butterfly iQ/Butterfly iQ+. Værktøjerne til Vejledning til uddannelsesmæssig visning understøtter følgende visninger:

- Apikal 4-kammer for hjerte
- Hjerte parasternal lang akse
- Hjerte parasternal kort akse
- Lunge A-linjer/B-linjer

Når du scanner emnet, giver værktøjet feedback i realtid om billedkvalitet ved hjælp af en skala, der går fra rød til grøn, hvor grøn angiver et billede i høj kvalitet . Den angiver andelen af eksperter, der vurderer den anatomiske visning som målbart.

### At tilgå Vejledning til uddannelsesmæssig visning

Værktøjerne til Vejledning til uddannelsesmæssig visning kan tilgås i hjerte- eller lungeforudindstillingerne, når der scannes i B-tilstand.

Tryk på Handlinger,  som findes i nederste højre hjørne af skærmen. Du har muligheden for at vælge følgende værktøjer i afsnittet Vejledning til uddannelsesmæssig visning:

- Hjerteforudindstilling: A4C (Apikal 4-kammer), PLAX (parasternal lang akse) og PSAX (parasternal kort akse).
- Lungeforudindstilling: A-linjer/B-linjer.

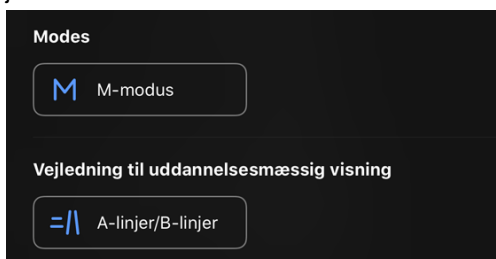

Værktøjerne Vejledning til uddannelsesmæssig visning kan slukkes ved at trykke på X på værktøjet, når der scannes i B-tilstand eller i menuen Handlinger.

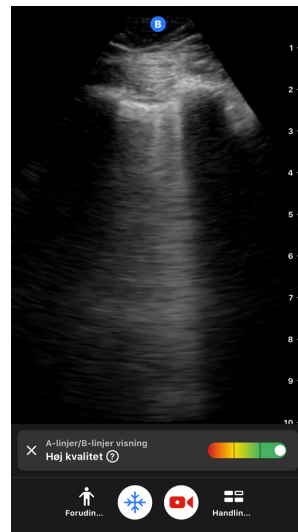
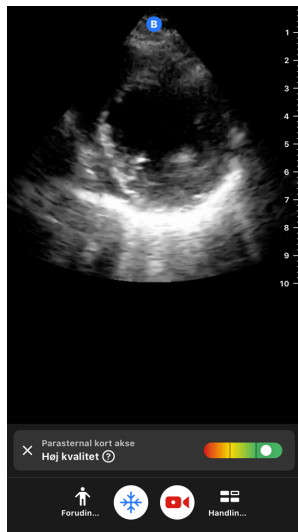

For yderligere information om Vejledning i uddannelsesvisning og den nyeste enhedskompatibilitet, kan du besøge [support.butterflynetwork.com](https://support.butterflynetwork.com).

## 11. Brug af Butterfly Cloud

Dette kapitel indeholder oplysninger og instruktioner om brug af Butterfly Cloud for at gemme og få adgang til ultralydsundersøgelser, der er overført fra Butterfly iQ-appen.



### BEMÆRK

Din organisation kan vælge at konfigurere Butterfly Cloud ved hjælp af Single Sign On (SSO). SSO er en del af Butterfly Enterprise. For yderligere information om Butterfly Enterprise og aktivering af SSO-konfigurationer, se venligst [support.butterflynetwork.com](https://support.butterflynetwork.com).

### Oversigt

Butterfly Cloud er en webbaseret applikation, der giver brugerne mulighed for at uploade og gennemse ultralydsundersøgelser fra Butterfly iQ-appen. Brugere af clouden kan også dokumentere, fakturere og integrere Butterfly iQ/Butterfly iQ+ ind i eksisterende hospitalssystemer såsom PACS, VNA, EMR og modalitetsarbejdsliste. Butterfly Cloud understøtter også accept af billeder fra ultralydenheder fra tredjepart.

En Butterfly Cloud-administrator konfigurerer arkiverne, tilføjer nye medlemmer og konfigurerer brugerens adgangsniveauer. Administratorer kan også konfigurere eksterne forbindelser til Butterfly Cloud.

For yderligere information om Butterfly Cloud, se venligst [support.butterflynetwork.com](https://support.butterflynetwork.com).

### Tilgås Butterfly Cloud

Butterfly Cloud kan tilgås både fra Butterfly iQ-appen samt en desktop webbrowser på [cloud.butterflynetwork.com](https://cloud.butterflynetwork.com). Hvis du er en Butterfly Enterprise-bruger, skal du gå til [\[YourDomain\].butterflynetwork.com](https://[YourDomain].butterflynetwork.com).

Log ind på Butterfly Cloud med din e-mail og adgangskode til Butterfly eller enkeltlogon (SSO).

### Visning og håndtering af undersøgelser

#### Visning af undersøgelse

1. Log ind på Butterfly Cloud.
2. Vælg arkivet (mappen), som undersøgelsen blev uploadet til.
3. Klik på undersøgelsen for at se detaljerede patientoplysninger og gennemgå billeder og klip.

#### At flytte en undersøgelse til et nyt arkiv

1. Log ind på Butterfly Cloud.
2. Find den undersøgelse, du gerne vil flytte. Undersøgelser kan flyttes fra arkivskærmen eller undersøgelsens oplysningsvisning.
3. I det øverste højre hjørne af undersøgelsen skal du klikke på "Mere" for at få vist menuen. Hvis du ikke kan se "Flyt undersøgelse", skal du kontakte administratoren for din Butterfly-konto for at få yderligere adgang.
4. Vælg det arkiv, som undersøgelsen skal flyttes til.

#### Sletning af en undersøgelse

1. Log ind på Butterfly Cloud.

2. Naviger til det arkiv, der indeholder den undersøgelse, som du ønsker at flytte.
3. I det øverste højre hjørne af undersøgelsen skal du klikke på "Mere" for at få vist menuen.
4. Vælg "Slet undersøgelse". Systemet beder dig bekræfte sletningen.
5. Klik på "Slet" for at slette undersøgelsen.

For yderligere information , se venligst [support.butterflynetwork.com](https://support.butterflynetwork.com).



## 12. Brug af Butterfly TeleGuidance

Dette kapitel giver information om Butterfly TeleGuidance. Tjenesten giver brugerne mulighed for at ringe til en af sine tilgængelige forbindelser via sin Butterfly iQ-app for fjernsamarbejde under scanning.



### BEMÆRK

Afhængig af din platform, hardware, land og type af medlemskab er visse forudindstillinger, tilstande og funktioner muligvis ikke tilgængelige.

### Oversigt

Et TeleGuidance-opkald kræver både en scanner og en fjernpartner.



### FORSIGTIG!

- Butterfly TeleGuidance må kun anvendes mellem to sundhedsfagfolk.
- PHI vil være synlig for de brugere, der accepterer opkald.
- Netværksforhold kan forringe kvaliteten af billede og video for fjernpartnere

#### Sådan foretager du et opkald som lokal scanner – på iPhone eller iPad

På iOS skal du klikke på knappen Handlinger nederst til højre på hovedskanningsskærmen og derefter på telefonikonet i rækken TeleGuidance, som findes nederst til højre. Vælg en online-forbindelse, du gerne vil ringe til.

#### For at modtage et opkald som ekstern samarbejdspartner – på en computer, der bruger en Google Chrome-browser

Gå til Google Chrome på en stationær computer og log på [cloud.butterflynetwork.com](https://cloud.butterflynetwork.com). Hvis du er en Butterfly Enterprise-bruger, skal du gå til [\[YourDomain\].butterflynetwork.com](https://[YourDomain].butterflynetwork.com) og logge ind. Klik på "TeleGuidance" i den øverste navigationslinje. Gør dig selv tilgængelig for opkald, og sørg for, at dine højttalere er tændt. Når et opkald kommer ind, afspilles der en ringetone, og der vises en alarm på websiden. Accepter opkaldet for at begynde.

For yderligere information om hvordan man udfører Butterfly TeleGuidance, se venligst [support.butterflynetwork.com](https://support.butterflynetwork.com).

## 13. Vedligeholdelse

Dette kapitel indeholder oplysninger og instruktioner om opbevaring, transport, rengøring og desinfektion af sonden.

### Vedligeholdelse af sonden

#### Opbevaring og transport:



#### FORSIGTIGHEDSREGLER!

- Undgå at opbevare proben, hvor sonden eller dens kabel let kan beskadiges.
- Undgå at transportere sonden, medmindre den er ordentligt understøttet og fastgjort. Fastgør kablet omhyggeligt til sonden, når den transporteres eller bæres. Undgå at svinge sonden eller udelukkende holde sonden i sit kabel.

Sonden bør opbevares under rene og tørre forhold med moderate temperaturer.

Følg disse trin ved daglig opbevaring og transport:

- Når sonden opbevares, vikles kablet rundt om sonden, så der er lidt kabel i bunden af sonden. Se [Figur 4, "Omvikling af kablet" \[51\]](#) for reference.
- Undgå at placere eller opbevare sonden på steder, hvor det er for varmt eller for koldt, eller der er direkte sollys.
- Undgå at placere eller opbevare med andet udstyr eller genstande, som muligvis kan beskadige sonden, især ansigtet.
- Undgå kontaminering ved at:
  - Følge rengørings- og desinficeringsanvisningerne.
  - Sørge for, at udstyret er tørt.
  - Håndtere sonden forsigtigt for at undgå at beskadige udstyret.

**Figur 4. Omvikling af kablet**

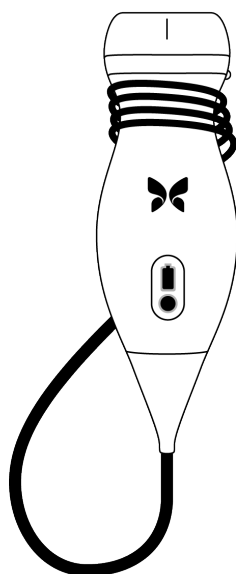

## Rengøring og desinfektion af sonden



### **ADVARSEL:**

Manglende desinfektion af sonden kan resultere i en øget spredning af patogener.



### **FORSIGTIG!**

Rengør kun sonden med godkendte rengøringsprodukter og vådservietter. Forkerte rengørings- eller desinfektionsmetoder eller brug af ikke-godkendte rengørings- og desinfektionsløsninger kan beskadige udstyret.

Dette afsnit indeholder oplysninger og instruktioner om hensigtsmæssig rengøring og desinfektion af Butterfly iQ/ Butterfly iQ+-sonden. Ved at følge disse instruktioner undgås desuden at beskadige sonden under rengøring og desinfektion. Efter hver undersøgelse, skal Butterfly iQ/Butterfly iQ+ rengøres og desinficeres.

Selvom Rengørings- og desinfektionsvejledningen indeholdt her er valideret med hensyn til effektiviteten, kan en liste over rengørings- og desinfektionsprodukter, der er kompatible med Butterfly iQ/Butterfly iQ+-sonden, men ikke testet for effektivitet af Butterfly, findes i dokumentet "Kompatible rengørings- og desinfektionsprodukter" på [support.butterflynetwork.com](https://support.butterflynetwork.com). Produkterne i dokumentet Kompatible rengørings- og desinfektionsprodukter påvirker ikke sondens funktionalitet, når disse anvendes i henhold til instruktionerne fra producenten af produktet.

## Rengøring af sonden



### FORSIGTIGHEDSREGLER!

- Undgå at lade væske trænge ind i elektriske dele eller metaldele af kabelstikket under rengørings- og desinfektionsprocessen. Væsken kan forårsage skade i disse områder.
- Undgå at sprøjte væske på din mobilenheds berøringsskærm under scanning og rengøring. Væsken kan forårsage skade.

### Sådan rengøres sonden:

1. Hver gang sonden har været i brug, skal du bruge en af de anbefalede vådservietter (Super Sani-Cloth® kimdræbende vådservietter til engangsbrug fra PDI, Inc., Super Sani-Cloth® AF3 vådservietter til engangsbrug fra PDI, Inc. eller en fnugfri klud fugtet med vand) til at fjerne ultralydstransmissionsgel fra sonden.
2. Afbryd sondens forbindelse fra mobilenheden.
3. Aftør sonden, aflastningsbåndet, kablet og stikket med en af de anbefalede vådservietter i et (1) minut, og indtil det er synligt rent.
4. Skift vådservietterne efter behov, og gentag ovenstående trin, indtil sonden er synligt ren.
5. Gør sonden tør ved at bruge en blød klud til at opsuge væsken. Linsen må ikke aftørres. Tør resten af sonden, kablet aflastningsbåndet og stikket.
6. Undersøg sonden visuelt i et veloplyst område for at sikre, at alle overflader er rene. Hvis sonden ikke er ren, gentages ovenstående rengøringsproces.
7. Bortskaf rengøringsmaterialet i overensstemmelse med alle gældende forskrifter.

Besøg [support.butterflynetwork.com](http://support.butterflynetwork.com) for den mest opdaterede liste over godkendte rensere.

## Desinficering af sonden



### ADVARSEL:

Undersøg altid sonden før og efter rengøring, desinfektion eller brug. Undersøg linsens forside, kabel, hus, søm og stik for tegn på beskadigelser såsom revner, spåner, slid eller lækager. For at undgå risikoen for elektrisk fare må du ikke bruge sonden, hvis der er tegn på skade.

Når sonden er rengjort, skal du desinficere sonden.

For at reducere risikoen for kontaminering og infektion er det vigtigt at vælge det passende desinfektionsniveau. Det gøres ud fra tidligere undersøgelsesanvendelse, og ud fra om anvendelsen klassificeres som semi-kritisk eller ikke kritisk. Brug [Tabel 3, "Sondens desinfektionsklasse, anvendelse og metode" \[52\]](#) til at fastlægge den passende klassificering og følg derefter den korrekte desinfektionsprocedure.

**Tabel 3. Sondens desinfektionsklasse, anvendelse og metode**

Klasse	Anvendelse	Metode
Ikke kritisk klassificering	Rører intakt hud	Rengøring efterfulgt af desinficering på mellemniveau
Semi-kritisk klassificering	Rører slimhinder og ikke intakt hud	Rengøring efterfulgt af desinficering på højt niveau (HLD)

### Desinficering på mellemniveau (ILD)

Det anbefales at bruge Super Sani-Cloth® Germicidal Disposable Wipes fra PDI, Inc eller blegemiddel (0,6 % natriumhypochlorit) og rengøring med fnugfri klude.

**Sådan desinficeres sonden på mellemniveau med Super Sani-Cloth® Germicidal Disposable Wipes fra PDI, Inc.:**

1. Aftør sonden, kablet, aflastningsbåndet og stikket med en Super Sani-Cloth® kimdræbende engangsserviet. Brug yderligere vådservietter efter behov.
2. Sørg for, at den behandlede overflade forbliver synlig våd i mindst to (2) minutter, og vær specielt opmærksom over for sømme, åbninger, pakningsmateriale og forsænkede områder.
3. Brug yderligere friske vådservietter efter behov til at sikre to (2) minutter løbende kontakttid.
4. Lad den lufttørre.
5. Når du er færdig med rengøring og desinfektion, skal du undersøge sonden, aflastningsbåndet, kablet og kontakten for tegn på skade eller slid.

**Sådan desinficeres sonden på højt niveau med blegemiddel (0,6 % natriumhypochlorit) og rene, fnugfri klude:**

1. Tør sonden, kablet, aflastningsbåndet og stikket med en ren, fnugfri klud fugtet (fugtig men ikke dryppende) med blegemiddel (0,6 %). Brug yderligere friske vådservietter efter behov.
2. Sørg for, at den behandlede overflade forbliver synlig våd i mindst ti (10) minutter, og vær specielt opmærksom over for sømme, åbninger, pakningsmateriale og forsænkede områder.
3. Brug yderligere friske vådservietter efter behov til at sikre ti (10) minutter løbende kontakttid.
4. Lad den lufttørre.
5. Når du er færdig med rengøring og desinfektion, skal du undersøge sonden, aflastningsbåndet, kablet og kontakten for tegn på skade eller slid.

## Desinficering på højt niveau

Det anbefales at bruge Cidex® OPA by Ethicon US, LLC.

### Sådan sikrer du, at sonden er kompatibel med HLD:

1. Tryk på  for at vise skærbilledet Settings (Indstillinger).
2. Tryk på **My iQ** for at vise skærbilledet **My iQ**.
3. Sørg for, at linjen **Understøtter desinfektion på højt niveau** viser **Ja**.
4. Fortsæt kun med HLD, hvis det understøttes på din sonde.
5. Afbryd sondens forbindelse fra mobilenheden.

### Desinficering af sonden med HLD-metoden:

1. Når sonden er rengjort, skal du desinficere sonden. Det anbefales, at du bruger Cidex® OPA-opløsning til HLD.
2. Forbered Cidex® OPA-opløsningen til HLD ud fra producentens instruktioner. Fyld et fad med stuetempereret desinficeringsopløsningen (minimum 20 °C), så sonden kan dækkes helt til den stiplede linje (vises på [Figur 5, "Nedsænkingslinje for sonde" \[54\]](#)).
3. Nedsenk sonden i Cidex® OPA-opløsningen op til nedsænkingslinjen og sørg for, at der ikke er nogen luftbobler. Nedsenk i henhold til producentens instruktioner.
4. Skyld sonden grundigt (op til nedsænkingslinjen) ved at nedsænke den i en stor mængde stuetempereret, rensed vand i mindst ét (1) minut. Fjern sonden og smid vandet ud. Vandet må ikke genbruges. Brug altid frisk vand til hver afskylning. Gentag dette trin to (2) gange (tre gange i alt).
5. Aftør alle enhedens overflader grundigt med en steril, frugfri serviet eller klud, og husk at skifte den, når det er nødvendigt, så enheden bliver helt tør. Inspicer enheden visuelt for at sikre, at alle overflader er rene og tørre. Hvis der stadig er fugt, skal enheden aftørres igen.
6. Når du er færdig med rengøring og desinfektion, skal du undersøge sonden, aflastningsbåndet, kablet og kontakten for tegn på skade eller slid.

**Figur 5. Nedsænkingslinje for sonde**

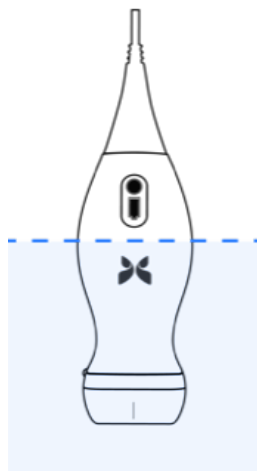

## Opdatering af sonden og app-softwaren

Opdateringer af Butterfly iQ-appen og sonden håndteres gennem Apple App Store eller Google Play Store.

Hold din mobilenheds operativsystem, og Butterfly iQ-appen opdateret for at sikre, at du har den nyeste version.

## Udførelse af diagnostisk test på sonde

Butterfly iQ/Butterfly iQ+ er i stand til at udføre brugerinitierede diagnostiske selvtests, der er beregnet til at vurdere, i hvor høj grad systemet er klar til brug.

Udfør den diagnostiske test med jævne mellemrum. Under normal brug er bedste praksis at teste månedligt.

Den diagnostiske test er kun til Butterfly iQ/Butterfly iQ+ ultralydssonde. Appen kan ikke vurdere den mobile enheds skærmintegritet.

Den diagnostiske test gennemgår en række diagnostiske tests og meddeler dig, når alle tests er blevet gennemført.

### Sådan udføres den diagnostiske test på sonden:

1. Sørg for, at sonden er forbundet til en understøttet mobil enhed med Butterfly iQ-appen installeret.
2. Log på appen med dine loginoplysninger.
3. Tryk på  for at vise skærbilledet **Settings** (Indstillinger).
4. Tryk på **My iQ** for at vise skærbilledet **My iQ**.
5. Tryk på **Run Diagnostics** (Kør diagnostik) og vælg derpå **Start Probe Diagnostics** (Start sondediagnostik) for at starte testen.

## Udskiftning af Butterfly iQ+ kabel



### FORSIGTIG!

Undgå at frakoble og isætte et kabel mere end en gang om måneden, da det ellers vil føre til for tidlig slid af o-ringen og muligvis lade vand og støv trænge ind.



### BEMÆRK

Udskiftning af sondekabel er kun tilgængelig på Butterfly iQ+ . Forsøg på at frakoble kablet på Butterfly iQ understøttes ikke og kan medføre permanent skade på enheden.

Kablet på Butterfly iQ+ sonden kan udskiftes i tilfælde af beskadigelse eller hvis der skal bruges en mobil enhed med en anden stiktype. Sonde- og kabelkompatibilitet er vist i [Tabel 4, "Sonde- og kabelkompatibilitet" \[55\]](#) .

**Tabel 4. Sonde- og kabelkompatibilitet**

Sonde	Tilbehørskabler
Butterfly iQ Modelnummer: 850-20003	ADVARSEL: Kablet kan ikke fjernes. Forsøg ikke på at fjerne/udskifte kablet.
Butterfly iQ+ Modelnummer: 850-20014	Butterfly iQ+ Tilbehørskabel, Lightning, 1,50 M (modelnummer: 900-20010-02) Butterfly iQ+ Tilbehørskabel, USB-C, USB 2.0, 1.50 M (modelnummer: 900-20011-02)

**Figur 6. Butterfly iQ+ Kabelkomponenter**

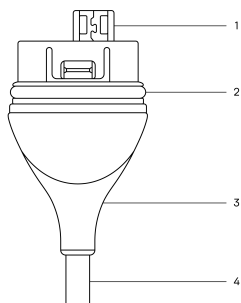

1. USB-stik
2. O-ring
3. Trækafastning
4. Ledning

**Udskiftning af Butterfly iQ+ kabel**

1. Fjern det eksisterende kabel fra Butterfly iQ+ sonden. Vikl sondekablet rundt om dit håndled, mens du holder sonden i den anden hånd. Træk de to fra hinanden. Brug ikke værktøj til at gribe fat i trækafastningen eller ledningen, da det kan beskadige kablet.

**Figur 7. Fjernelse af Butterfly iQ+ kabel**

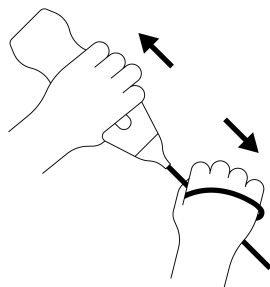

2. Sørg for, at stikket og sonden flugter med hinanden, og skub kablet helt ind i sonden. Når kablet er sat korrekt i, vil der vil være et lille mellemrum mellem trækafastningen og sonden.

**Figur 8. Sørg for at Butterfly iQ+ kablet flugter, før det sættes i**

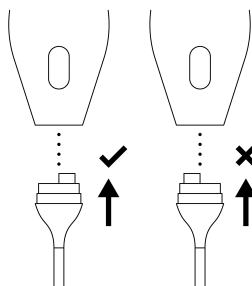



**Figur 9. Forventet mellemrum mellem kabelafastningen og sonden efter isætning af Butterfly iQ+ kablet**

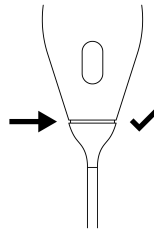

**Hvis du planlægger at nedsænke sonden for at desinficere den ved brug af HLD:**

1. Sonden bør aldrig nedsænkes helt i HLD-opløsningen. Se [Desinficering på højt niveau \[54\]](#) for at se den anbefalede linje for nedsænkning.
2. Inspicér nøje O-ringen, når du sætter et nyt kabel i for at sikre, at den ikke er beskadiget. Se [Figur 6, "Butterfly iQ+ Kabelkomponenter" \[56\]](#) ovenfor for en forklaring af placeringen af o-ringen og andre kabelkomponenter.
3. Sørg for, at kablet er sat helt i.

## 14. Fejlfinding

Dette kapitel indeholder oplysninger og instruktioner om fejlfinding af systemet.



### ADVARSEL:

Brug ikke sonden, hvis der er nogen tegn på skade. Kontakt support. Se [Opnåelse af support \[60\]](#) for yderligere oplysninger.

## Fejlfinding



### FORSIGTIG!

Hvis du ignorerer appens advarsler og meddelelser, kan det medføre, at systemet holder op med at fungere.

[Tabel 5, "Fejlfinding" \[58\]](#) angiver problemer og løsninger til hjælp ved fejlfinding. Se [Opnåelse af support \[60\]](#) for yderligere oplysninger.



### NOTER

- Hvis du ikke kan løse et problem, skal du notere problemet og rapportere det til Support og bede om hjælp. Yderligere oplysninger findes på [Opnåelse af support \[60\]](#).
- Tilkald en sundhedsmedarbejder i nødstilfælde, hvis fejlfinding viser at en patient har et sundhedsproblem, og at det ikke er et problem med mobilenheden.
- ndgiv klager eller hændelser ved at kontakte det amerikanske FDA Problem Reporting Program, MedWatch, på 1-800-332-1088 eller på internettet: [www.fda.gov/Safety/MedWatch/](http://www.fda.gov/Safety/MedWatch/).

**Tabel 5. Fejlfinding**

Problem	Løsning
Appen starter ikke	Frakobl sonden, slet og genindstill appen.
App går ned	Luk appen, og genstart appen. Tjek efter softwareopdateringer i den gældende App Store.
App åbner, men vil ikke scanne billeder	Luk appen, og genstart appen. Sørg for, at sonden er opladet. Hvis sonden er opladet, skal du kontakte Support.
<b>Problemer med billeddannelse</b>	
Billedkvalitet degraderet	Sørg for, at du bruger nok godkendt ultralydsgel. Hvis kvaliteten ikke bliver bedre, skal du kontakte Support.
Blank skærm eller skærm opdaterer ikke længere.	Luk appen, og genstart appen. Kobl sonden fra den mobile platform (mobilenhed) og kobl til igen.

Problem	Løsning
Billeddegradering eller forekomst af billedartefakter	Sørg for at bruge den rigtige forudindstilling, og at der anvendes en passende dybden til scanning af anatomen.  Sørg for, at lysstyrken på skærmen er indstillet til den anbefalede indstilling på 65 %.  Start sondens selvtest for at finde ud af, om sonden er beskadiget. Se <a href="#">Udførelse af diagnostisk test på sonde [55]</a> for nærmere oplysninger.
<b>Problemer med undersøgelsen</b>	
Kan ikke overføre en undersøgelse; undersøgelsen forbliver i udbakken	Sørg for, at din mobilenhed har netværksforbindelse (wi-fi eller en mobilforbindelse).  Der udføres muligvis Butterfly Cloud vedligeholdelse på tjenesten, eller den kan være utilgængelig. Prøv igen senere.
<b>Problemer med sonden</b>	
Vedvarende fejl på sondeforbindelsen	Udfør en total nulstilling:
Sonden vil ikke oplade	<ol style="list-style-type: none"> <li>1. Afbryd sondens forbindelse fra mobilenheden.</li> <li>2. Tryk og hold sondens batteriindikator-knap inde i 10-15 sekunder, indtil lysdioderne blinker.</li> <li>3. Gentag trin 2, og prøv derefter at tilslutte sonden til den mobile enhed igen.</li> <li>4. Du skal muligvis oplade sonden i mindst seks (6) timer.</li> </ol>
<b>App-advarsler og -meddelelser</b>	
App åbner, men kan ikke logge på: <b>Device Passcode Required</b> (adgangskode til enhed kræves)	Dette angiver, at din mobilenhed ikke har nogen adgangskode. Butterfly iQ kræver, at mobilenheden har en adgangskode for at sikre patientdata. Tryk på <b>Settings</b> (Indstillinger) for at aktivere og konfigurere adgangskoden for din mobilenhed.
App åbner, men kan ikke logge på: <b>Login Error</b>	<ul style="list-style-type: none"> <li>• Sørg for, at din mobilenhed har netværksforbindelse (wi-fi eller en mobilforbindelse).</li> <li>• Prøv at genindtaste dine legitimationsoplysninger</li> <li>• Nulstil din adgangskode ved hjælp af en desktopbrowser for at få adgang til Butterfly Cloud (<a href="http://cloud.butterflynetwork.com">cloud.butterflynetwork.com</a>)</li> </ul> <p>Hvis ovenstående trin ikke lykkes, kan det tyde på, at der udføres vedligeholdelse på Butterfly Cloud-tjenesten, eller den ikke er tilgængelig. Prøv igen senere.</p>
Advarslen <b>Hardware Recall</b> (Tilbagekaldelse af hardware) vises	Sonden kan ikke bruges til billeddannelse, hvis denne advarsel vises. Tryk på <b>Contact Support</b> (Kontakt Support), og følg anvisningerne på skærmen.
Advarslen <b>Påtvunget log af</b> vises	Dette angiver, at din mobilenhed ikke længere har en adgangskode. Butterfly iQ-appen kræver, at mobilenheden har en adgangskode for at sikre patientdata. Tryk på <b>Settings</b> (Indstillinger) for at aktivere og konfigurere adgangskoden for din mobilenhed.
Advarslen <b>Probe Temporarily Disabled</b> (Sonde midlertidigt deaktiveret) vises	Denne advarsel vises, når din mobilenhed ikke har været tilsluttet til internettet inden for de sidste 30 dage. Genetabler forbindelsen til internettet, og tryk på <b>Refresh</b> (Opdater).
Advarsel <b>Scanning can resume after cooling is complete</b> (Scanning kan genoptages, efter at afkølingen er færdig)	Denne advarsel vises, når sonden er blevet for varm til, at der kan scannes. Systemet begrænser patientkontaktemperatur og scanner ikke ved eller over 43 °C (109 °F). Systemet afgiver denne advarsel, før det lukker ned. Scanning kan fortsætte under denne meddelelse, indtil sonden påbegynder den automatiske afkøling. Automatisk afkøling aktiveres for at sikre patientsikkerheden. Scanningen genoptages, når den automatiske afkøling har sænket sondetemperaturen.

## 15. Opnåelse af support

Dette kapitel indeholder kontaktoplysninger, hvis du har brug for support til sonden og Butterfly iQ/Butterfly iQ+-appen.

### Kontakt Butterfly Support

Butterfly Network, Inc.

530 Old Whitfield Street

Guilford, CT 06437 USA

**Telefon:** +1 (855) 296-6188

**FAX:** +1 (203) 458-2514

**Generelle forespørgsler:** [info@butterflynetwork.com](mailto:info@butterflynetwork.com)

**Support og service:** [support.butterflynetwork.com](mailto:support.butterflynetwork.com)

**Webside:** [www.butterflynetwork.com](http://www.butterflynetwork.com)



#### Autoriseret europæisk repræsentant

Emergo Europe

Prinsessegracht 20

2514 AP The Hague

The Netherlands

#### Australsk sponsor

Emergo Australia

Level 20, Tower II

Darling Park

201 Sussex Street

Sydney, NSW 2000

Australia

### Kontakt til support gennem Butterfly iQ-appen

Du kan kontakte Butterfly Support direkte via Butterfly iQ-appen og indsende en anmodning om hjælp.

#### Sådan opnår du support:

1. Tryk på din brugers avatar (bruger-uploadet foto eller dine initialer) i øverste venstre hjørne på billeddannelseskærmen.
2. Tryk på  for at vise skærbilledet **Settings** (Indstillinger).
3. Rul ned to sektionen **Help** (Hjælp).
4. Brug valgene **Request Help** (Anmod om hjælp), **Submit Feedback** (Send feedback) og **Report a Bug** (Rapporter en fejl) for sende meddelelser direkte til vores kundesupportteam.

## 16. Specifikationer

Dette kapitel indeholder de tekniske specifikationer for sonde- og Butterfly iQ-softwareapplikationen. Det indeholder også lovgivningsmæssige oplysninger samt instruktioner om genbrug og bortskaffelse af udstyr.

### Krav til mobilenhed



#### ADVARSEL:

Brug ikke Butterfly iQ-appen på en mobilenhed, der ikke opfylder mindstekravene. Hvis Butterfly iQ-appen bruges på en mobilenhed, der ikke opfylder mindstekravene, kan det påvirke ydeevnen og billedkvaliteten og eventuelt medfører fejldiagnose.

Butterfly iQ/Butterfly iQ+ virker på mange Apple- og Android-enheder. Besøg [support.butterflynetwork.com](http://support.butterflynetwork.com) for den seneste liste over kompatible mobilenheder.



#### BEMÆRK

Butterfly iQ-appen påvirker ikke indstillingerne i mobilenhedens operativsystem.



### Systemspecifikationer

**Tabel 6. Systemspecifikationer**

Punkt	Butterfly iQ	Butterfly iQ+
Sondens dimensioner	185 x 56 x 35 mm (7.2 x 2.2 x 1.4 in.)	163 x 56 x 35 mm
Sondens vægt	313 gram (0,69 pund)	309 gram
Strøm	Batteri (genopladeligt)	
Batteriets levetid	2 timer i B-modus (typisk nyt batteri ved 25 °C). 2 timer henviser til løbende scanning vs. traditionelle scanningsmønstre.	
Sprog	Brugergrænsefladen og den ledsagende dokumentation er lokaliseret til engelsk, spansk, fransk, tysk, italiensk, polsk, portugisisk, hollandsk, dansk, norsk, svensk og finsk.	
Skærm	Variabel	
Min/maks scanningsdybde	1 cm min/30 cm maks	
Ultralidschip	Indbygget CMOS-chip	
Transducere	~9000-element CMUT	
Frekvensområde	1-10 MHz	
Operativsystem	<ul style="list-style-type: none"> <li>• Apple-enheder kræver iOS 13.0 eller nyere. Ikke kompatibel med beta- eller ikke-udgivne versioner.</li> <li>• Google Pixel-enheder kræver Android version 10 eller nyere.</li> <li>• OnePlus mobile enheder kræver Android version 10 eller nyere.</li> <li>• Samsung-mobile enheder kræver Android version 9 eller nyere.</li> </ul>	

## Sondens batterioplader

Tabel 7. Specifikationerne for sondens batterioplader

Sondeopladningsplade			
	<b>Punkt</b>	<b>Specifikation</b>	
Standard for trådløs opladning	Qi-kompliant		
Indgangsspænding	DC 5V / 2A		
Indgangsrænseflade	Mikro-USB		
Trådløs opladningseffekt	10W	10W	5W
Trådløs opladningseffektivitet	> 73%		
Beskyttelse	Overspændingsbeskyttelse, overstrømsbeskyttelse		
Dimensioner:	121 x 62 x 11mm	121 x 62 x 19mm	121 x 62 x 19mm
Farve	Sort/Blå	Sort	Sort

## Driftsmiljø

Tabel 8, "Driftsmiljø" [62] angiver driftsmiljøet for Butterfly iQ/Butterfly iQ+-sonden alene. Nærmere oplysninger om den mobilenhed, som du kører Butterfly iQ-appen på, er beskrevet i den dokumentation, der følger med din mobilenhed.

Tabel 8. Driftsmiljø

Punkt	Driftsgrænser
Fugtighed	Mellem 18-93 % ikke-kondenserende
Højde over havet	Mellem 46 m (150 fod) under havets overflade og 3000 m (10.000 fod) over havets overflade
Driftstemperatur	Mellem 5 °C og 39 °C
Temperatur ved kort opbevaring	Sonden kan modstå tre dages opbevaring ved temperaturer mellem -20 °C og 50 °C

Eftersom enheden er håndholdt, forventes det, at den vil blive brugt under forskellige forhold og miljøer, såsom dem der findes på hospitaler, EMS og i hjemmet. Selv om enheden er designet til at fungere sikkert i mange forskellige miljøer og under forskellige forhold, skal enheden beskyttes mod ekstreme temperaturer, stød, fald og andre ekstreme forhold. Tabel 9, "Miljøoverholdelse" [63] opsummerer den officielle miljøoverholdelse.

**Tabel 9. Miljøoverholdelse**

Miljøoverholdelse	Butterfly iQ	Butterfly iQ+
IEC 60601-1-11, hjemmebrug	-	✓
IEC 60601-1-12, EMS-miljø	-	✓

## Elektromagnetisk konformitet (EMC)

Butterfly iQ/Butterfly iQ+ er beregnet til at give adgang til diagnostisk ultralydsbilleddannelse og måling af anatomiske strukturer og væsker af kvalificeret og uddannet sundhedspersonale. Elektromagnetiske felter kan imidlertid forårsage forvrængning eller degradering af denne information, hvilket påvirker denne ydeevne.

Butterfly iQ/Butterfly iQ+ er designet til brug i elektromagnetiske miljøer, der er angivet i [Tabel 10, "Elektromagnetiske emissioner" \[63\]](#) og [Tabel 11, "Elektromagnetisk immunitet" \[64\]](#). For at undgå udstrålede og ledede elektromagnetiske forstyrrelser skal kunden eller brugeren af Butterfly iQ/Butterfly iQ+ sikre sig, at den anvendes inden for de her angivne specifikationer.

**Tabel 10. Elektromagnetiske emissioner**

Vejledning og fabrikantdeklaration - elektromagnetiske emissioner		
Emissionstest	Overensstemmelse	
	Butterfly iQ	Butterfly iQ+
RF-emission CISPR 11EN55011	Gruppe 1 <sup>a</sup>	
RF-emission CISPR 11EN55011	Klasse A <sup>b</sup>	Class B <sup>c</sup>
Harmonisk emission EN/IEC 61000-3-2	Ikke relevant	
Spændingsudsving/flimmeremissioner EN/IEC 61000-3-3	Ikke relevant	

<sup>a</sup> Butterfly iQ/Butterfly iQ+-ultralydssystemet bruger kun RF-energi til dets interne funktion. Dets RF-emissioner er derfor meget lave, og det er usandsynligt, at de vil skabe interferens i nærtstående elektronisk udstyr.

<sup>b</sup> Butterfly iQ-ultralydssystemet er egnet til brug i alle slags faciliteter, undtagen i private hjem og faciliteter med direkte forbindelse til det offentlige lavspændingsnet, der forsyner privatboliger.

<sup>c</sup> Butterfly iQ+-ultralydssystemet er egnet til brug i alle slags faciliteter, inklusiv i private hjem og faciliteter med direkte forbindelse til det offentlige lavspændingsnet, der forsyner privatboliger.

**Tabel 11. Elektromagnetisk immunitet**

Immunitetstest	EN/IEC 60601-testniveau		Overensstemmelsesniveau		Elektromagnetisk miljø – vejledning
	Butterfly iQ	Butterfly iQ+	Butterfly iQ	Butterfly iQ+	
Elektrostatisk udladning (ESD) EN/IEC 61000-4-2	±8 kV kontakt ±2 kV, ±4 kV, ±8 kV, ±15 kV luft		±8 kV kontakt ±2 kV, ±4 kV, ±8 kV, ±15 kV luft		Gulve skal være af træ, beton eller keramikfliser. Hvis gulvene er belagt med syntetisk materiale, skal den relative fugtighed være mindst 30 %.
Elektriske transienter/bursts EN/IEC 61000-4-4	Ikke relevant. Denne enhed kører ikke på vekselstrøm.		Ikke relevant.		Kvaliteten af netspændingen skal svare til et typisk kommercielt miljø eller hospitalsmiljø.
Magnetfelt med netfrekvens (50/60 Hz) IEC 61000-4-8	30 A/m@50 Hz eller 60 Hz 3 ortogonale retninger		30 A/m 50 og 60 Hz		Netfrekvente magnetfelter skal være på niveauer, der er karakteristiske for et typisk erhvervs- eller hospitalsmiljø.
Ledet RF 61000-4-6	3 V 0,15 MHz– 80 MHz 6 V i ISM-bånd mellem 150 kHz og 80 MHz 80 % AM ved 1 kHz		3 V 0,15 MHz– 80 MHz 6 V i ISM-bånd mellem 150 kHz og 80 MHz 80 % AM ved 1 kHz		Bærbart og mobilt RF-kommunikationsudstyr bør ikke bruges tættere på nogen del af Butterfly iQ/ Butterfly iQ+-ultralysystemet, inklusive kabler, end den anbefalede separationsafstand, der er beregnet ud fra den ligning, der gælder for senderens frekvens.
Udstrålet RF IEC 61000-4-3	10 V/m 80 MHz til 2,7 GHz	10 V/m 80 MHz til 6 GHz	10 V/m 80 MHz til 2,7 GHz	10 V/m 80 MHz til 6 GHz	Ligninger og vigtige anbefalede afstande er vist i <a href="#">Separationsafstande [64]</a> . Feltstyrker fra faste RF-sendere, som bestemt af en elektromagnetisk lokalitetsundersøgelse, <sup>a</sup> bør være mindre end overensstemmelsesniveauet i hvert frekvensområde. <sup>b</sup>

<sup>a</sup>Feltstyrker fra faste sendere, såsom basestationer til radio (mobiltelefon/trådløs) telefoner og landmobilradioer, amatørradio, AM- og FM-radiosendere og TV-sendere kan ikke teoretisk forudsiges med nøjagtighed. For at vurdere det elektromagnetiske miljø på grund af faste RF-sendere skal en undersøgelse af elektromagnetisk på stedet overvejes. Hvis den målte feltstyrke på det sted, hvor Butterfly iQ/Butterfly iQ+-ultralysystemet bruges, overstiger det gældende RF-overholdelsesniveau ovenfor, skal Butterfly iQ/Butterfly iQ+-ultralysystemet overholdes for at verificere normal drift. Hvis der observeres unormal ydeevne, kan det være nødvendigt med yderligere foranstaltninger, f.eks. røkring eller flytning af Butterfly iQ/Butterfly iQ+-ultralysystemet.

<sup>b</sup>Over frekvensområdet 150 kHz til 80 MHz skal feltstyrkerne være mindre end 3 V/m.

## Separationsafstande

Enheder som mobiltelefoner, radiosendere og transceivere sender radiobølger (RF), som kan skabe forstyrrelser. Butterfly iQ/Butterfly iQ+ er beregnet til brug i et elektromagnetisk miljø, hvor der er regulering af udstrålede RF-forstyrrelser.

Hvis der udvises udstrålede og ledede elektromagnetiske forstyrrelser, og det påvirker ydelsen, skal brugeren eller kunden træffe foranstaltninger for at afbøde virkningerne, herunder flytning eller reorientering af systemet.

**Tabel 12. Anbefalede separationsafstande**

Anbefalede sikkerhedsafstande mellem bærbart og mobilt RF-kommunikationsudstyr og ultralysenheden			
Ultralysenheden er beregnet til brug i et elektromagnetisk miljø, hvor der er regulering af udstrålede RF-forstyrrelser. Kunden eller brugeren af ultralysenheden kan medvirke til at forhindre elektromagnetisk interferens ved at opretholde en minimumsafstand mellem bærbart og mobilt RF-kommunikationsudstyr (sendere) og ultralysenheden som anbefalet nedenfor i henhold til kommunikationsudstyrets maksimale udgangseffekt.			
Senderens maksimale nominelle udgangseffekt (P, i watt)	Sikkerhedsafstand i henhold til senderens frekvens (d i meter)		
	150 kHz til 80 MHz	80 MHz til 800 MHz	800 MHz til 2,5 GHz
	$d = 1.2\sqrt{P}$	$d = 1.2\sqrt{P}$	$d = 2.3\sqrt{P}$
0.01	0.12	0.12	0.23
0.1	0.38	0.38	0.73
1	1.2	1.2	2.3



10	3.8	3.8	7.3
100	12	12	23

For sendere med en maksimal nominal udgangseffekt, som ikke er angivet ovenfor, kan den anbefalede sikkerhedsafstand  $d$  i meter (m) skønnes ved anvendelse af den ligning, der gælder for sendefrekvensen, hvor  $P$  er senderens maksimale nominelle effekt i watt (W) ifølge senderens producent.  
NOTE 1: Ved 80 MHz og 800 MHz gælder sikkerhedsafstanden for det højere frekvensområde. NOTE 2: Disse retningslinjer vil muligvis ikke gælde i alle situationer. Elektromagnetisk bølgeudbredelse påvirkes af absorption og refleksion fra strukturer, objekter og mennesker.

## Akustisk udgangseffekt

### Ultralydssikkerhed

Uddannede fagfolk skal udføre diagnostiske ultralydsprocedurer på forsvarlig vis til det tilsigtede formål. Butterfly iQ/ Butterfly iQ+ Termiske (TI) og mekaniske (MI) sikkerhedsgrænser er indstillet til industristandarderne en som Track 3-enhed og vises på skærmen. TI'en vises som enten blødt væv (TIS) eller knogle (TIB), og kun et af disse indekser vises ad gangen på grundlag af den kliniske standardindstilling for en valgt undersøgelse. TI og MI vises i trin på 0,1 over området fra 0,0 til maksimal udgangsværdi.

Termisk indeks (TI) er den anslåede for temperaturforøgelsen af blødt væv eller knogle, og dets grænser er fastsat på grundlag af:

- NEMA Standard, UD 3: "Standard for Real-Time Display of Thermal and Mechanical Acoustic Output Indices on Diagnostic Ultrasound Equipment" (Standard for realtidvisning af termiske og mekaniske indikatorer for akustisk output på diagnostisk ultralydsudstyr), Revision 2  
IEC 60601-2-37. Elektromedicinsk udstyr. Del 2-37: Særlige krav til sikkerheden forbundet med ultralydsudstyr til medicinske, diagnostiske og overvågningsmæssige formål
- IEC 62359:2.0/AMD1:2017, Udgave 2.0 Ultralyd - feltkarakterisering: Testmetoder til bestemmelse af termiske og mekaniske indekser, der er relateret til medicinske, diagnostiske ultralydsfelter

Mekanisk indeks er den forventede sandsynlighed for vævsskader på grund af kavitation og dets grænser (1.9) som fastsat af FDA's retningslinjer, "Information for Manufacturers Seeking Marketing Clearance of Diagnostic Ultrasound Systems and Transducers" (Information til producenter, der søger markedsføringen af diagnostiske ultralydssystemer og transducere).

$I_{spta}$  er den spatiale peak temporale gennemsnitsintensitet (Spatial Peak Temporal Average Intensity) og den maksimale grænse på  $I_{spta}$  er  $720 \text{ mW/cm}^2$ , der også er fastsat af, "Information for Manufacturers Seeking Marketing Clearance of Diagnostic Ultrasound Systems and Transducers";

Selvom denne akustiske outputindstilling er blevet begrænset i overensstemmelse med disse standarder, skal brugeren oplæres i brug af ultralydsapparatet og være opmærksom på muligheden for ultralydsinducerede biologiske virkninger og at minimere patientens udsættelse for potentielle skadelige virkninger og unødvendig risiko. Ultralydbrugere bør være kyndige i ultralydsprocedurer og kunne udføre dem ved outputniveauer og eksponeringstider, der er så lave som det med rimelighed kan opnås (As Low As Reasonably Achievable, ALARA). ALARA defineres som ultralydseksposering, der holdes så lav som det med rimelighed kan opnås, samtidig med at diagnostiske oplysninger optimeres.

ALARA-uddannelse leveres af American Institute of Ultrasound in Medicine (AIUM) i pjecen "Medical Ultrasound Safety" (Sikkerhed ved medicinsk ultralydsbehandling). Denne pjece leveres som et PDF-link i Butterfly iQ-appen og Butterfly Cloud-webinterfacet. Den indeholder praktisk indlæring og uddannelsesmateriale om biologiske og biofysiske virkninger af ultralydsbehandling, forsigtig brug og implementering af ALARA.

Et eksempel på ALARA-princippet er under obstetrisk ultralyd. For eksempel minimere brugen af farvedoppler, begrænse dwaletiden, kun scanne kritiske strukturer, der kræves til undersøgelsen, og undgå undersøgelser af ikke-medicinske årsager, er alle manifestationer af en reduktion i eksponering for ultralydsenergi.

### Usikkerhed omkring visning af output

MI- og TI-outputvisningens nøjagtighed afhænger af målesystemets præcision, tekniske antagelser inden for den akustiske model, der bruges til at beregne parametrene, og variabiliteten i sonderens akustiske output. Butterfly

sammenligner både intern og tredjeparts akustik og bekræfter, at begge målinger er inden for den anbefalede visningskvantificering på 0,2, som standarderne foreskriver. Bemærk, at de MI- og TI-værdier, der vises på enheden, ikke vil overstige de maksimale globale værdier (angivet i tabellerne nedenfor) med mere end 0,2.

### Track 3-specifikke oplysninger

Butterfly iQ/Butterfly iQ+ er i overensstemmelse med FDA Track 3-outputindstillinger, outputvisning og ALARA-sikkerhedsprincipper. Følgende tabeller støtter Track 3 akustisk output og indeholder de globale maksimale akustiske outputindekser for sonden og alle dens kliniske udgangsmoduser.

**Tabel 13. Diagnostiske ultralydindikatorer for Butterfly iQ/Butterfly iQ+**

Transducer: Butterfly iQ/Butterfly iQ+ Ultralydssystem transducer							
Tilsligtet anvendelse: Diagnostisk afbildning med ultralyd eller væskestrømsanalyse af den menneskelige krop som følger:							
Kliniske applikationer		Driftsmodus					
Generelt (kun spor 1)	Specifik (spor 1 og 3)	B	M	Strøm	PWD	Farvedoppler	Kombineret (angiv hvilken)
Opthalmisk	Opthalmisk	X		X		X	B-modus + farvedoppler B-modus +, Power Doppler
Fosterafbildning og andet	Føtal/obstetrisk	X	X	X		X	B-modus + M-modus B-modus + farvedoppler B-modus + power Doppler
	Bughule	X	X	X		X	B-modus + M-modus B-modus + farvedoppler B-modus +, Power Doppler
	Intraoperativ* (specificer)						
	Intraoperativ (neuro)						
	Laparoskopisk						
	Pædiatrisk	X	X	X		X	B-modus + M-modus B-modus + farvedoppler B-modus +, Power Doppler
	Små organer (inklusive skrotum, skjoldbruskkirtel og bryst)	X	X	X		X	B-modus + M-modus B-modus + farvedoppler B-modus +, Power Doppler
	Cefalisk neonatal						
	Cefalisk voksen						
	Transrektal						
	Transvaginal						
	Transuretral						
	Transøsofagel (ikke-kardial)						
	Bevægeapparat (superficiel)	X	X	X		X	B-modus + M-modus B-modus + farvedoppler B-modus +, Power Doppler
	Intravaskulær						
	Andet (Bevægeapparat konventionel)	X	X	X		X	B-modus + M-modus B-modus + farvedoppler B-modus +, Power Doppler

Transducer: Butterfly iQ/Butterfly iQ+ Ultralydssystem transducer							
Tilsluttet anvendelse: Diagnostisk afbildning med ultralyd eller væskestrømsanalyse af den menneskelige krop som følger:							
Kliniske applikationer		Driftsmodus					
Generelt (kun spor 1)	Specifik (spor 1 og 3)	B	M	Strøm	PWD	Farvedoppler	Kombineret (angiv hvilken)
	Andet (Gynækologisk)	X	X	X		X	B-modus + M-modus B-modus + farvedoppler B-modus +, Power Doppler
	Andet (Urologi)	X	X	X		X	B-modus + M-modus B-modus + farvedoppler B-modus +, Power Doppler
Hjerte	Voksen hjerte	X	X			X	B-modus + M-modus B-modus + farvedoppler
	Pædiatrisk hjerte	X	X			X	B-modus + M-modus B-modus + farvedoppler
	Intravaskulær (hjerte)						
	Transøsofagel (Hjerte)						
	Intrakardial						
Perifert kar	Perifert kar	X	X	X		X	B-modus + M-modus B-modus + farvedoppler B-modus +, Power Doppler
	Andet (karotid, dyb venetrombose og arterielle undersøgelser)	X	X	X		X	B-modus + M-modus B-modus + farvedoppler B-modus + power Doppler
	Andet (Proceduremæssig vejledning)	X	X	X	X	X	B-modus + M-modus B-modus + farvedoppler B-modus + power Doppler

## Begrænsninger for akustisk udgangseffekt

Ultralydssystemet opretholder akustiske udgangseffekter under de passende grænser for hver applikation, der er anført nedenfor.

### Ikke-opthalmiske applikationer:

System Probe	I <sub>SPTA.3</sub>	TI Type	TI Value	MI	I <sub>PA.3@MI<sub>max</sub></sub>
Butterfly iQ/Butterfly iQ+	44.9 mW/cm <sup>2</sup>	TIB	0.289	0.49	54.6 W/cm <sup>2</sup>

### Opthalmiske applikationer:

System Probe	I <sub>SPTA.3</sub>	TI Type	TI Value	MI	I <sub>PA.3@MI<sub>max</sub></sub>
Butterfly iQ/Butterfly iQ+	8.12 mW/cm <sup>2</sup>	TIB	0.047	0.162	6.48 W/cm <sup>2</sup>

For yderligere information, se venligst [support.butterflynetwork.com](http://support.butterflynetwork.com).

## Tabeller over akustisk udgangseffekt



### BEMÆRK

For complete definitions of the measurements used in [Tabeller over akustisk udgangseffekt \[67\]](#) please reference Table 201.101 in IEC 60601-2-37.

Tabel 14. Butterfly iQ B-modus

Index Label			MI	TIS			TIB	TIC
				Scan	Non-Scan		Non-Scan	
					$A_{\text{aprt}} < 1 \text{ cm}^2$	$A_{\text{aprt}} > 1 \text{ cm}^2$		
Maximum Index Value			0.485	0.02	-	-	-	(a)
Assoc Acoustic Parameter	Pr.3	(MPa)	0.718					
	$W_o$	(mW)		4.40	-		-	(a)
	min of $[W_{.3}(z_1), I_{TA.3}(z_1)]$	(mW)				-		
	$z_1$	(cm)				-		
	$z_{bp}$	(cm)				-		
	$z_{sp}$	(cm)	5.83				-	
	$d_{eq}(Z_{sp})$	(cm)					-	
	$f_c$	(MHz)	2.19	2.41	-	-	-	(a)
	Dim of $A_{\text{aprt}}$	X (cm)		2.0	-	-	-	(a)
Y (cm)			1.3	-	-	-	(a)	
Other Information	PD	( $\mu\text{sec}$ )	0.295					
	PRF	(Hz)	1066					
	$p_r @ PII_{\text{max}}$	(MPa)	1.11					
	$d_{eq} @ PII_{\text{max}}$	(cm)					-	
	Focal Length	FLx (cm)		10.0	-	-		
		FLy (cm)		INF	-	-		
$I_{PA.3} @ MI_{\text{max}}$	(W/cm <sup>2</sup> )	54.6						
Operating Control Conditions	Forudindstilling: HURTIG		✓					
	Forudindstilling: Abdomen dyb			✓				
<b>Bemærk 1:</b>	Det er ikke nødvendigt at stille information til rådighed for alle formuleringer af TIS, der ikke giver den maksimale værdi af TIS for den tilstand.							
<b>Bemærk 2:</b>	Der er ikke behov for oplysninger om TIC for nogen TRANSDUCERSAMLING, der ikke er beregnet til transkranielle eller neonatale cefale anvendelser.							
<b>Bemærk 3:</b>	Det er ikke nødvendigt at give oplysninger om MI og TI, hvis udstyret opfylder begge fritagelsesklauselerne i 51.2aa) og 51.2 dd).							
<b>(a)</b>	Tiltænkt brug omfatter ikke cefalisk, så TIC beregnes ikke.							

Tabel 15. Butterfly iQ B-modus + farve

Index Label			MI	TIS			TIB	TIC
				Scan	Non-Scan		Non-Scan	
					$A_{\text{aprt}} < 1 \text{ cm}^2$	$A_{\text{aprt}} > 1 \text{ cm}^2$		
Maximum Index Value			0.485	-	-	0.13	0.29	(a)
Assoc Acoustic Parameter	Pr.3	(MPa)	0.718					
	$W_o$	(mW)		-	-		17.4	(a)
	min of $[W_{.3}(z_1), I_{TA.3}(z_1)]$	(mW)				0.74		
	$z_1$	(cm)				7.8		
	$z_{bp}$	(cm)				2.76		
	$z_{sp}$	(cm)	5.83				7.1	
	$d_{eq}(Z_{sp})$	(cm)					1.84	
	$f_c$	(MHz)	2.19	-	-	2.49	2.49	(a)
	Dim of $A_{\text{aprt}}$	X (cm)		-	-	2.0	2.0	(a)
Y (cm)			-	-	1.8	1.8	(a)	
Other Information	PD	( $\mu\text{sec}$ )	0.295					
	PRF	(Hz)	1066					
	$p_r @ PII_{\text{max}}$	(MPa)	1.11					
	$d_{eq} @ PII_{\text{max}}$	(cm)					1.84	
	Focal Length	FLx (cm)		-	-	10.0		
		FLy (cm)		-	-	10.0		
$I_{PA.3} @ MI_{\text{max}}$	(W/cm <sup>2</sup> )	54.6						
Operating Control Conditions	Forudindstilling: HURTIG		✓					
	Forudindstilling: Blære					✓	✓	
<b>Bemærk 1:</b>	Det er ikke nødvendigt at stille information til rådighed for alle formuleringer af TIS, der ikke giver den maksimale værdi af TIS for den tilstand.							
<b>Bemærk 2:</b>	Der er ikke behov for oplysninger om TIC for nogen TRANSDUCERSAMLING, der ikke er beregnet til transkranielle eller neonatale cefale anvendelser.							
<b>Bemærk 3:</b>	Det er ikke nødvendigt at give oplysninger om MI og TI, hvis udstyret opfylder begge fritagelsesklauselerne i 51.2aa) og 51.2 dd).							
<b>(a)</b>	Tiltænkt brug omfatter ikke cefalisk, så TIC beregnes ikke.							

Tabel 16. Butterfly iQ B + M-modus

Index Label			MI	TIS			TIB	TIC
				Scan	Non-Scan		Non-Scan	
					$A_{\text{aprt}} < 1 \text{ cm}^2$	$A_{\text{aprt}} > 1 \text{ cm}^2$		
Maximum Index Value			0.485	0.013	-	-	0.012	(a)
Assoc Acoustic Parameter	Pr.3	(MPa)	0.718					
	$W_o$	(mW)		2.64	-		0.63	(a)
	min of $[W_{.3}(z_1), I_{TA.3}(z_1)]$	(mW)				-		
	$z_1$	(cm)				-		
	$z_{bp}$	(cm)				-		
	$z_{sp}$	(cm)	5.83				8.3	
	$d_{eq}(Z_{sp})$	(cm)					2.1	
	$f_c$	(MHz)	2.19	2.41	-	-	1.56	(a)
	Dim of $A_{\text{aprt}}$	X (cm)		2.0	-	-	2.5	(a)
Y (cm)			1.3	-	-	1.3	(a)	
Other Information	PD	( $\mu\text{sec}$ )	0.295					
	PRF	(Hz)	1066					
	$p_r @ PII_{\text{max}}$	(MPa)	1.11					
	$d_{eq} @ PII_{\text{max}}$	(cm)					2.1	
	Focal Length	FLx (cm)		10.0	-	-		
		FLy (cm)		INF	-	-		
$I_{PA.3} @ MI_{\text{max}}$	(W/cm <sup>2</sup> )	54.6						
Operating Control Conditions	Forudindstilling: HURTIG		✓					
	Forudindstilling: Abdomen dyb			✓				
	Forudindstilling: Kardiell THI						✓	
<b>Bemærk 1:</b>	Det er ikke nødvendigt at stille information til rådighed for alle formuleringer af TIS, der ikke giver den maksimale værdi af TIS for den tilstand.							
<b>Bemærk 2:</b>	Der er ikke behov for oplysninger om TIC for nogen TRANSDUCERSAMLING, der ikke er beregnet til transkraniale eller neonatale cefale anvendelser.							
<b>Bemærk 3:</b>	Det er ikke nødvendigt at give oplysninger om MI og TI, hvis udstyret opfylder begge fritagelsesklausulerne i 51.2aa) og 51.2 dd).							
<b>(a)</b>	Tiltænkt brug omfatter ikke cefalisk, så TIC beregnes ikke.							

Tabel 17. Butterfly iQ B-modus + Power

Index Label			MI	TIS			TIB	TIC
				Scan	Non-Scan		Non-Scan	
					$A_{\text{aprt}} < 1 \text{ cm}^2$	$A_{\text{aprt}} > 1 \text{ cm}^2$		
Maximum Index Value			0.485	-	-	0.13	0.29	(a)
Assoc Acoustic Parameter	Pr.3	(MPa)	0.718					
	$W_o$	(mW)		-	-		17.4	(a)
	min of [ $W_{.3}(z_1)$ , $I_{TA.3}(z_1)$ ]	(mW)				0.74		
	$z_1$	(cm)				7.8		
	$z_{bp}$	(cm)				2.76		
	$z_{sp}$	(cm)	5.83				7.1	
	$d_{eq}(Z_{sp})$	(cm)					1.84	
	$f_c$	(MHz)	2.19	-	-	2.49	2.49	(a)
	Dim of $A_{\text{aprt}}$	X (cm)		-	-	2.0	2.0	(a)
Y (cm)			-	-	1.8	1.8	(a)	
Other Information	PD	( $\mu\text{sec}$ )	0.295					
	PRF	(Hz)	1066					
	$p_r @ PII_{\text{max}}$	(MPa)	1.11					
	$d_{eq} @ PII_{\text{max}}$	(cm)					1.84	
	Focal Length	FLx (cm)		-	-	10.0		
		FLy (cm)		-	-	10.0		
$I_{PA.3} @ MI_{\text{max}}$	(W/cm <sup>2</sup> )	54.6						
Operating Control Conditions	Forudindstilling: HURTIG		✓					
	Forudindstilling: Blære					✓	✓	
<b>Bemærk 1:</b>	Det er ikke nødvendigt at stille information til rådighed for alle formuleringer af TIS, der ikke giver den maksimale værdi af TIS for den tilstand.							
<b>Bemærk 2:</b>	Der er ikke behov for oplysninger om TIC for nogen TRANSDUCERSAMLING, der ikke er beregnet til transkranielle eller neonatale cefale anvendelser.							
<b>Bemærk 3:</b>	Det er ikke nødvendigt at give oplysninger om MI og TI, hvis udstyret opfylder begge fritagelsesklauselerne i 51.2aa) og 51.2 dd).							
<b>(a)</b>	Tiltænkt brug omfatter ikke cefalisk, så TIC beregnes ikke.							

Tabel 18. Butterfly iQ B-modus + opthalmisk

Index Label			MI	TIS			TIB	TIC
				Scan	Non-Scan		Non-Scan	
					$A_{\text{aprt}} < 1 \text{ cm}^2$	$A_{\text{aprt}} > 1 \text{ cm}^2$		
Maximum Index Value			0.162	0.0015	-	-	-	0.0021
Assoc Acoustic Parameter	Pr.3	(MPa)	0.354					
	$W_o$	(mW)		0.0657	-		-	0.0657
	min of $[W_{.3}(z_1), I_{TA.3}(z_1)]$	(mW)				-		
	$z_1$	(cm)				-		
	$z_{bp}$	(cm)				-		
	$z_{sp}$	(cm)	1.65				-	
	$d_{eq}(Z_{sp})$	(cm)					-	
	$f_c$	(MHz)	4.80	4.80	-	-	-	4.80
	Dim of $A_{\text{aprt}}$	X (cm)		0.7	-	-	-	0.7
Y (cm)			0.7	-	-	-	0.7	
Other Information	PD	( $\mu\text{sec}$ )	0.181					
	PRF	(Hz)	3000					
	$P_r @ PII_{\text{max}}$	(MPa)	0.466					
	$d_{eq} @ PII_{\text{max}}$	(cm)					-	
	Focal Length	FLx (cm)		2.2	-	-		
		FLy (cm)		2.2	-	-		
$I_{PA.3} @ MI_{\text{max}}$	(W/cm <sup>2</sup> )	6.24						
Operating Control Conditions	Forudindstilling: Opthalmisk		✓					
				✓				
							✓	
<b>Bemærk 1:</b>	Det er ikke nødvendigt at stille information til rådighed for alle formuleringer af TIS, der ikke giver den maksimale værdi af TIS for den tilstand.							
<b>Bemærk 2:</b>	Der er ikke behov for oplysninger om TIC for nogen TRANSDUCERSAMLING, der ikke er beregnet til transkraniale eller neonatale cefale anvendelser.							
<b>Bemærk 3:</b>	Det er ikke nødvendigt at give oplysninger om MI og TI, hvis udstyret opfylder begge fritagelsesklausele i 51.2aa) og 51.2 dd).							



**Table 19. Butterfly iQ Farve + optalmisk**

Index Label			MI	TIS			TIB	TIC	
				Scan	Non-Scan		Non-Scan		
					$A_{aprt < 1}$ cm <sup>2</sup>	$A_{aprt > 1}$ cm <sup>2</sup>			
Maximum Index Value			0.162	0.00145	0.0167	-	0.0477	0.0340	
Assoc Acoustic Parameter	Pr.3	(MPa)	0.355						
	W <sub>o</sub>	(mW)		0.0633	0.719		0.719	0.719	
	min of [W <sub>.3</sub> (z <sub>1</sub> ), I <sub>TA.3</sub> (z <sub>1</sub> )]	(mW)				-			
	z <sub>1</sub>	(cm)				-			
	z <sub>bp</sub>	(cm)				-			
	z <sub>sp</sub>	(cm)	1.65				1.22		
	d <sub>eq</sub> (Z <sub>sp</sub> )	(cm)					0.0358		
	f <sub>c</sub>	(MHz)	4.80	4.80	4.89	-	4.89	4.89	
	Dim of A <sub>aprt</sub>	X (cm)		0.65	0.5	-	-	0.5	
Y (cm)			0.65	0.5	-	-	0.5		
Other Information	PD	(μsec)	0.175						
	PRF	(Hz)	1100						
	P <sub>r</sub> @PII <sub>max</sub>	(MPa)	0.507						
	d <sub>eq</sub> @PII <sub>max</sub>	(cm)					0.311		
	Focal Length	FLx (cm)		4.0	5.0	-			
		FLy (cm)		4.0	Inf	-			
I <sub>PA.3</sub> @MI <sub>max</sub>	(W/cm <sup>2</sup> )	6.48							
Operating Control Conditions	Forudindstilling: Optalmisk		✓						
				✓					
							✓		
<b>Bemærk 1:</b>	Det er ikke nødvendigt at stille information til rådighed for alle formuleringer af TIS, der ikke giver den maksimale værdi af TIS for den tilstand.								
<b>Bemærk 2:</b>	Der er ikke behov for oplysninger om TIC for nogen TRANSDUCERSAMLING, der ikke er beregnet til transkranielle eller neonatale cefale anvendelser.								
<b>Bemærk 3:</b>	Det er ikke nødvendigt at give oplysninger om MI og TI, hvis udstyret opfylder begge fritagelsesklauselerne i 51.2aa) og 51.2 dd).								

Tabel 20. Butterfly iQ Pulsed Wave Doppler

Index Label		MI	TIS		TIB		TIC
			At Surface	Below Surface	At Surface	Below Surface	
Maximum Index Value		0.21	.0915		0.14		0.10
Index Component Value			0.09	.0408	.0915	0.14	
Assoc Acoustic Parameter	$p_{r,a}$ at $Z_{MI}$	(MPa)	0.44				
	P	(mW)		4.67	4.67		4.67
	$P_{1 \times 1}$	(mW)		4.48	4.48		
	$Z_s$	(cm)		2.87			
	$Z_b$	(cm)				2.87	
	$Z_{MI}$	(cm)	2.87				
	$Z_{pii,a}$	(cm)	2.87				
	$f_{awf}$	(MHz)	4.29	4.29	4.29		4.29
Other Information	pr	(Hz)	3000				
	srr	(Hz)	N/A				
	$n_{pps}$		1				
	$I_{pa,a}$ at $Z_{pii,a}$	(W/cm <sup>2</sup> )	7.56				
	$I_{spta,a}$ at $Z_{pii,a}$ or $Z_{sii,a}$	(mW/cm <sup>2</sup> )	25.15				
	$I_{spta}$ at $Z_{pij}$ or $Z_{sii}$	(mW/cm <sup>2</sup> )	58.82				
	$p_r$ at $Z_{pii}$	(MPa)	0.68				
Operating Control Conditions	Pulsed Doppler A						
<b>Bemærk 1:</b>	Kun ét driftsmiljø pr. indeks.						
<b>Bemærk 2:</b>	Data skal indtastes for "på overflade" og "under overflade" i begge kolonner relateret til TIS og TIB.						
<b>Bemærk 3:</b>	Der er ikke behov for oplysninger om MI og TI angående brug af TIC for nogen TRANSDUCERSAMLING, der ikke er beregnet til transkraniale eller neonatale cefale anvendelser.						
<b>Bemærk 4:</b>	Hvis kravene i 201.12.4.2a opfyldes, er det ikke nødvendigt at indtaste data i kolonnerne relateret til TIS, TIB eller TIC						
<b>Bemærk 5:</b>	Hvis kravene i 201.12.4.2b opfyldes, er det ikke nødvendigt at indtaste data i kolonnerne relateret til MI.						
<b>Bemærk 6:</b>	Celler uden skygger skal have en numerisk værdi. Udstyrsindstillingen relateret til indekset skal indtastes i afsnittet om driftskontrol.						
<b>Bemærk 7:</b>	Dybderne $Z_{pii}$ og $Z_{pii, a}$ gælder for IKKE-SCANNINGSTILSTANDE, mens dybderne $Z_{sii}$ og $Z_{sii, a}$ gælder for SCANNINGSTILSTANDE.						

Tabel 21. Butterfly iQ+ B-modus, Biplane, 3D/Peak MI

Index Label			MI	TIS		TIB		TIC
				At Surface	Below Surface	At Surface	Below Surface	
Maximum Index Value			0.43	0.00388		0.00388		0.0131
Index Component Value				0.00388	0.00388	0.00388	0.00388	
Assoc Acoustic Parameter	$P_{r,a}$ at $Z_{MI}$	(MPa)	0.76					
	P	(mW)		0.38		0.38		0.38
	$P_{1x1}$	(mW)		0.26		0.26		
	$Z_s$	(cm)			2.77			
	$Z_b$	(cm)					2.73	
	$Z_{MI}$	(cm)	2.77					
	$Z_{pii,a}$	(cm)	2.77					
	$f_{awf}$	(MHz)	3.12	3.12		3.12		3.12
Other Information	$p_{rr}$	(Hz)	962.8					
	$s_{rr}$	(Hz)	21.4					
	$\eta_{pps}$		1					
	$I_{pa,a}$ at $Z_{pii,a}$	(W/cm <sup>2</sup> )	21.75					
	$I_{spta,a}$ at $Z_{pii,a}$ or $Z_{sii,a}$	(mW/cm <sup>2</sup> )	0.71					
	$I_{spta}$ at $Z_{pii}$ or $Z_{sii}$	(mW/cm <sup>2</sup> )	1.28					
	$p_r$ at $Z_{pii}$	(MPa)	1.02					
Operating Control Conditions	Forudindstilling: Lunge							
<b>Bemærk 1:</b>	Kun ét driftsmiljø pr. indeks.							
<b>Bemærk 2:</b>	Data skal indtastes for "på overflade" og "under overflade" i begge kolonner relateret til TIS og TIB.							
<b>Bemærk 3:</b>	Der er ikke behov for oplysninger om MI og TI angående brug af TIC for nogen TRANSDUCERSAMLING, der ikke er beregnet til transkraniale eller neonatale cefale anvendelser.							
<b>Bemærk 4:</b>	Hvis kravene i 201.12.4.2a opfyldes, er det ikke nødvendigt at indtaste data i kolonnerne relateret til TIS, TIB eller TIC							
<b>Bemærk 5:</b>	Hvis kravene i 201.12.4.2b opfyldes, er det ikke nødvendigt at indtaste data i kolonnerne relateret til MI.							
<b>Bemærk 6:</b>	Celler uden skygger skal have en numerisk værdi. Udstyrsindstillingen relateret til indekset skal indtastes i afsnittet om driftskontrol.							
<b>Bemærk 7:</b>	Dybderne $Z_{pii}$ og $Z_{pii, a}$ gælder for IKKE-SCANNINGSTILSTANDE, mens dybderne $Z_{sii}$ og $Z_{sii, a}$ gælder for SCANNINGSTILSTANDE.							

Tabel 22. Butterfly iQ+ B-modus, Biplane, 3D/Peak TIS,TIB

Index Label			MI	TIS		TIB		TIC
				At Surface	Below Surface	At Surface	Below Surface	
Maximum Index Value			0.22	0.0153		0.0153		0.0521
Index Component Value				0.0153	0.0153	0.0153	0.0153	
Assoc Acoustic Parameter	$p_{r,a}$ at $Z_{MI}$	(MPa)	0.41					
	P	(mW)		1.53		1.53		1.53
	$P_{1 \times 1}$	(mW)		0.91		0.91		
	$Z_s$	(cm)			3.60			
	$Z_b$	(cm)					3.57	
	$Z_{MI}$	(cm)	3.60					
	$Z_{pii,a}$	(cm)	3.60					
	$f_{awf}$	(MHz)	3.55	3.55		3.55		3.55
Other Information	pr	(Hz)	2000.0					
	srr	(Hz)	64.5					
	$\eta_{pps}$		1					
	$I_{pa,a}$ at $Z_{pii,a}$	(W/cm <sup>2</sup> )	6.27					
	$I_{spta,a}$ at $Z_{pii,a}$ or $Z_{sii,a}$	(mW/cm <sup>2</sup> )	1.59					
	$I_{spta}$ at $Z_{pii}$ or $Z_{sii}$	(mW/cm <sup>2</sup> )	3.84					
$p_r$ at $Z_{pii}$	(MPa)	0.63						
Operating Control Conditions	Forudindstilling: Pædiatrisk kardiolog							
<b>Bemærk 1:</b>	Kun ét driftsmiljø pr. indeks.							
<b>Bemærk 2:</b>	Data skal indtastes for "på overflade" og "under overflade" i begge kolonner relateret til TIS og TIB.							
<b>Bemærk 3:</b>	Der er ikke behov for oplysninger om MI og TI angående brug af TIC for nogen TRANSDUCERSAMLING, der ikke er beregnet til transkraniale eller neonatale cefale anvendelser.							
<b>Bemærk 4:</b>	Hvis kravene i 201.12.4.2a opfyldes, er det ikke nødvendigt at indtaste data i kolonnerne relateret til TIS, TIB eller TIC							
<b>Bemærk 5:</b>	Hvis kravene i 201.12.4.2b opfyldes, er det ikke nødvendigt at indtaste data i kolonnerne relateret til MI.							
<b>Bemærk 6:</b>	Celler uden skygger skal have en numerisk værdi. Udstyrsindstillingen relateret til indekset skal indtastes i afsnittet om drifts kontrol.							
<b>Bemærk 7:</b>	Dybderne $Z_{pii}$ og $Z_{pii, a}$ gælder for IKKE-SCANNINGSTILSTANDE, mens dybderne $Z_{sii}$ og $Z_{sii, a}$ gælder for SCANNINGSTILSTANDE.							

Tabel 23. Butterfly iQ+ Farve/Power + B-modus/Peak MI,TIB

Index Label			MI	TIS		TIB		TIC
				At Surface	Below Surface	At Surface	Below Surface	
Maximum Index Value			0.29	0.0479		0.17		0.24
Index Component Value				1: 0.00453 2: 0.0453	1: 0.0453 2: 0.0386	1: 0.00453 2: 0.0430	1: 0.00453 2: 0.16	
Assoc Acoustic Parameter	$P_{r,a}$ at $Z_{MI}$	(MPa)	2: 0.49					
	P	(mW)		1: 0.45 2: 6.72		1: 0.45 2: 6.72		1: 0.45 2: 6.72
	$P_{1 \times 1}$	(mW)		1: 0.27 2: 3.08		1: 0.27 2: 3.08		
	$Z_s$	(cm)			1: 3.60 2: 4.37			
	$Z_b$	(cm)					1: 3.57 2: 3.77	
	$Z_{MI}$	(cm)	2: 4.37					
	$Z_{pii,a}$	(cm)	2: 4.37					
Other Information	$f_{awf}$	(MHz)	2: 2.94	1: 3.55 2: 2.94		1: 3.55 2: 2.94		1: 3.55 2: 2.94
	$p_{rr}$	(Hz)	2: 1386.7					
	$s_{rr}$	(Hz)	N/A					
	$\eta_{pps}$		2: 1					
	$I_{pa,a}$ at $Z_{pii,a}$	(W/cm <sup>2</sup> )	2: 10.49					
	$I_{spta,a}$ at $Z_{pii,a}$ or $Z_{sii,a}$	(mW/cm <sup>2</sup> )	23.58					
	$I_{spta}$ at $Z_{pii}$ or $Z_{sii}$	(mW/cm <sup>2</sup> )	57.62					
$P_r$ at $Z_{pii}$	(MPa)	2: 0.76						
Operating Control Conditions	Forudindstilling: Pædiatrisk kardiolog							
<b>Bemærk 1:</b>	Kun ét driftsmiljø pr. indeks.							
<b>Bemærk 2:</b>	Data skal indtastes for "på overflade" og "under overflade" i begge kolonner relateret til TIS og TIB.							
<b>Bemærk 3:</b>	Der er ikke behov for oplysninger om MI og TI angående brug af TIC for nogen TRANSDUCERSAMLING, der ikke er beregnet til transkraniale eller neonatale cefale anvendelser.							
<b>Bemærk 4:</b>	Hvis kravene i 201.12.4.2a opfyldes, er det ikke nødvendigt at indtaste data i kolonnerne relateret til TIS, TIB eller TIC							
<b>Bemærk 5:</b>	Hvis kravene i 201.12.4.2b opfyldes, er det ikke nødvendigt at indtaste data i kolonnerne relateret til MI.							
<b>Bemærk 6:</b>	Celler uden skygger skal have en numerisk værdi. Udstyrsindstillingen relateret til indekset skal indtastes i afsnittet om driftskontrol.							
<b>Bemærk 7:</b>	Dydbderne $Z_{pii}$ og $Z_{pii, a}$ gælder for IKKE-SCANNINGSTILSTANDE, mens dybderne $Z_{sii}$ og $Z_{sii, a}$ gælder for SCANNINGSTILSTANDE.							
<b>Bemærk 8:</b>	Komponent "1:" henviser til B-modus, komponent "2:" henviser til Color Doppler.							

Tabel 24. Butterfly iQ+ Farve/Power + B-modus/Peak TIS

Index Label			MI	TIS		TIB		TIC
				At Surface	Below Surface	At Surface	Below Surface	
Maximum Index Value			0.17	.0649		0.15		0.42
Index Component Value				1: 0.00323 2: 0.0512	1: 0.00323 2: 0.0617	1: 0.00323 2: 0.0512	1: 0.00323 2: 0.15	
Assoc Acoustic Parameter	$p_{r,a}$ at $Z_{MI}$	(MPa)	2: 0.27					
	P	(mW)		1: 0.59 2: 11.66		1: 0.59 2: 11.66		1: 0.59 2: 11.66
	$P_{1 \times 1}$	(mW)		1: 0.24 2: 4.30		1: 0.24 2: 4.30		
	$z_s$	(cm)			1: 5.30 2: 4.67			
	$z_b$	(cm)					1: 4.90 2: 4.30	
	$z_{MI}$	(cm)	2: 4.67					
	$z_{pii,a}$	(cm)	2: 4.67					
$f_{awf}$	(MHz)	2: 2.50		3.55		3.55		3.55
Other Information	pr	(Hz)	2: 1965.3					
	srr	(Hz)	N/A					
	$n_{pps}$		2: 1					
	$I_{pa,a}$ at $Z_{pii,a}$	(W/cm <sup>2</sup> )	2: 2.88					
	$I_{spta,a}$ at $Z_{pii,a}$ or $Z_{sii,a}$	(mW/cm <sup>2</sup> )	10.28					
	$I_{spta}$ at $Z_{pii}$ or $Z_{sii}$	(mW/cm <sup>2</sup> )	23.23					
$p_r$ at $Z_{pii}$	(MPa)	2: 0.40						
Operating Control Conditions	Forudindstilling: Blære							
<b>Bemærk 1:</b>	Kun ét driftsmiljø pr. indeks.							
<b>Bemærk 2:</b>	Data skal indtastes for "på overflade" og "under overflade" i begge kolonner relateret til TIS og TIB.							
<b>Bemærk 3:</b>	Der er ikke behov for oplysninger om MI og TI angående brug af TIC for nogen TRANSDUCERSAMLING, der ikke er beregnet til transkraniale eller neonatale cefale anvendelser.							
<b>Bemærk 4:</b>	Hvis kravene i 201.12.4.2a opfyldes, er det ikke nødvendigt at indtaste data i kolonnerne relateret til TIS, TIB eller TIC							
<b>Bemærk 5:</b>	Hvis kravene i 201.12.4.2b opfyldes, er det ikke nødvendigt at indtaste data i kolonnerne relateret til MI.							
<b>Bemærk 6:</b>	Celler uden skygger skal have en numerisk værdi. Udstyrsindstillingen relateret til indekset skal indtastes i afsnittet om driftskontrol.							
<b>Bemærk 7:</b>	Dybderne $z_{pii}$ og $z_{pii,a}$ gælder for IKKE-SCANNINGSTILSTANDE, mens dybderne $z_{sii}$ og $z_{sii,a}$ gælder for SCANNINGSTILSTANDE.							
<b>Bemærk 8:</b>	Komponent "1:" henviser til B-modus, komponent "2:" henviser til Color Doppler.							

Tabel 25. Butterfly iQ+ M-modus+ B-modus/Peak MI

Index Label			MI	TIS		TIB		TIC
				At Surface	Below Surface	At Surface	Below Surface	
Maximum Index Value			0.43	0.00283		0.00519		0.00953
Index Component Value				1: 0.00246 2: 0.000369	1: 0.00246 2: 0.000298	1: 0.00246 2: 0.000369	1: 0.00246 2: 0.00273	
Assoc Acoustic Parameter	$p_{r,a}$ at $Z_{MI}$	(MPa)	1: 0.76					
	P	(mW)		1: 0.24 2: .0635		1: 0.24 2: .0365		1: 0.24 2: .0365
	$P_{1x1}$	(mW)		1: 0.17 2: .0249		1: 0.17 2: .0249		
	$z_s$	(cm)			1: 2.77 2: 2.77			
	$z_b$	(cm)					1: 2.73 2: 2.73	
	$Z_{MI}$	(cm)	1: 2.77					
	$Z_{pii,a}$	(cm)	1: 2.77					
	$f_{awf}$	(MHz)	1: 3.12		1: 3.12 2: 3.12		1: 3.12 2: 3.11	1: 3.12 2: 3.12
Other Information	$p_{rr}$	(Hz)	1: 610.3					
	$s_{rr}$	(Hz)	1: 15.3					
	$\eta_{pps}$		1: 1					
	$I_{pa,a}$ at $Z_{pii,a}$	(W/cm <sup>2</sup> )	1: 27.75					
	$I_{spta,a}$ at $Z_{pii,a}$ or $Z_{sii,a}$	(mW/cm <sup>2</sup> )	1.39					
	$I_{spta}$ at $Z_{pii}$ or $Z_{sii}$	(mW/cm <sup>2</sup> )	2.53					
	$p_r$ at $Z_{pii}$	(MPa)	1: 1.02					
Operating Control Conditions	Forudindstilling: Lunge							
<b>Bemærk 1:</b>	Kun ét driftsmiljø pr. indeks.							
<b>Bemærk 2:</b>	Data skal indtastes for "på overflade" og "under overflade" i begge kolonner relateret til TIS og TIB.							
<b>Bemærk 3:</b>	Der er ikke behov for oplysninger om MI og TI angående brug af TIC for nogen TRANSDUCERSAMLING, der ikke er beregnet til transkraniale eller neonatale cefale anvendelser.							
<b>Bemærk 4:</b>	Hvis kravene i 201.12.4.2a opfyldes, er det ikke nødvendigt at indtaste data i kolonnerne relateret til TIS, TIB eller TIC							
<b>Bemærk 5:</b>	Hvis kravene i 201.12.4.2b opfyldes, er det ikke nødvendigt at indtaste data i kolonnerne relateret til MI.							
<b>Bemærk 6:</b>	Celler uden skygger skal have en numerisk værdi. Udstyrindstillingen relateret til indekset skal indtastes i afsnittet om driftskontrol.							
<b>Bemærk 7:</b>	Dybderne $Z_{pii}$ og $Z_{pii,a}$ gælder for IKKE-SCANNINGSTILSTANDE, mens dybderne $Z_{sii}$ og $Z_{sii,a}$ gælder for SCANNINGSTILSTANDE.							
<b>Bemærk 8:</b>	Komponent "1:" henviser til B-modus, komponent "2:" henviser til M-modus.							

Tabel 26. Butterfly iQ+ M-modus+ B-modus/Peak TIS,TIB

Index Label			MI	TIS		TIB		TIC
				At Surface	Below Surface	At Surface	Below Surface	
Maximum Index Value			0.19	0.0107		0.0127		0.0732
Index Component Value				1: 0.00952 2: 0.00113	1: 0.00952 2: 0.00135	1: 0.00952 2: 0.00135	1: 0.00952 2: 0.0318	
Assoc Acoustic Parameter	$P_{r,a}$ at $Z_{MI}$	(MPa)	1: 0.31					
	P	(mW)		1: 1.92 2: 0.23		1: 1.92 2: 0.23		1: 1.92 2: 0.23
	$P_{1x1}$	(mW)		1: 0.79 2: 0.0936		1: 0.79 2: 0.0936		
	$Z_s$	(cm)			1: 5.10 2: 5.10			
	$Z_b$	(cm)					1: 4.53 2: 4.53	
	$Z_{MI}$	(cm)	1: 5.10					
	$Z_{pii,a}$	(cm)	1: 5.10					
	$f_{awf}$	(MHz)	1: 2.58		1: 2.58 2: 2.58		1: 2.58 2: 2.55	1: 2.58 2: 2.58
Other Information	pr	(Hz)	1: 828.4					
	sr	(Hz)	1: 9.9					
	$\eta_{pps}$		1: 1					
	$I_{pa,a}$ at $Z_{pii,a}$	(W/cm <sup>2</sup> )	1: 3.47					
	$I_{spta,a}$ at $Z_{pii,a}$ or $Z_{sii,a}$	(mW/cm <sup>2</sup> )	0.76					
	$I_{spta}$ at $Z_{pii}$ or $Z_{sii}$	(mW/cm <sup>2</sup> )	1.86					
	$P_r$ at $Z_{pii}$	(MPa)	1: 0.48					
Operating Control Conditions	Forudindstilling: Abdomen dyb							
<b>Bemærk 1:</b>	Kun ét driftsmiljø pr. indeks.							
<b>Bemærk 2:</b>	Data skal indtastes for "på overflade" og "under overflade" i begge kolonner relateret til TIS og TIB.							
<b>Bemærk 3:</b>	Der er ikke behov for oplysninger om MI og TI angående brug af TIC for nogen TRANSDUCERSAMLING, der ikke er beregnet til transkranielle eller neonatale cefale anvendelser.							
<b>Bemærk 4:</b>	Hvis kravene i 201.12.4.2a opfyldes, er det ikke nødvendigt at indtaste data i kolonnerne relateret til TIS, TIB eller TIC							
<b>Bemærk 5:</b>	Hvis kravene i 201.12.4.2b opfyldes, er det ikke nødvendigt at indtaste data i kolonnerne relateret til MI.							
<b>Bemærk 6:</b>	Celler uden skygger skal have en numerisk værdi. Udstyrsindstillingen relateret til indekset skal indtastes i afsnittet om driftskontrol.							
<b>Bemærk 7:</b>	Dybderne $Z_{pii}$ og $Z_{pii, a}$ gælder for IKKE-SCANNINGSTILSTANDE, mens dybderne $Z_{sii}$ og $Z_{sii, a}$ gælder for SCANNINGSTILSTANDE.							
<b>Bemærk 8:</b>	Komponent "1:" henviser til B-modus, komponent "2:" henviser til M-modus.							



Tabel 27. Butterfly iQ+ Pulserende bølge / Peak MI,TIS,TIB

Index Label			MI	TIS		TIB		TIC
				At Surface	Below Surface	At Surface	Below Surface	
Maximum Index Value			0.15	0.0475		0.0748		0.0801
Index Component Value				0.0475	0.0215	0.0475	0.0748	
Assoc Acoustic Parameter	$P_{r,a}$ at $Z_{MI}$	(MPa)	0.31					
	P	(mW)		2.35		2.35		2.35
	$P_{1 \times 1}$	(mW)		2.35		2.35		
	$Z_s$	(cm)			2.70			
	$Z_b$	(cm)					2.63	
	$Z_{MI}$	(cm)	2.70					
	$Z_{pii,a}$	(cm)	2.70					
	$f_{awf}$	(MHz)	4.25	4.25		4.25		4.25
Other Information	pr	(Hz)	3102.1					
	srr	(Hz)	N/A					
	$\eta_{pps}$		1					
	$I_{pa,a}$ at $Z_{pii,a}$	(W/cm <sup>2</sup> )	3.66					
	$I_{spta,a}$ at $Z_{pii,a}$ or $Z_{sii,a}$	(mW/cm <sup>2</sup> )	13.06					
	$I_{spta}$ at $Z_{pii}$ or $Z_{sii}$	(mW/cm <sup>2</sup> )	28.91					
	$P_r$ at $Z_{pii}$	(MPa)	0.47					
Operating Control Conditions	Forudindstilling: Halspulsåre							
<b>Bemærk 1:</b>	Kun ét driftsmiljø pr. indeks.							
<b>Bemærk 2:</b>	Data skal indtastes for "på overflade" og "under overflade" i begge kolonner relateret til TIS og TIB.							
<b>Bemærk 3:</b>	Der er ikke behov for oplysninger om MI og TI angående brug af TIC for nogen TRANSDUCERSAMLING, der ikke er beregnet til transkraniale eller neonatale cefale anvendelser.							
<b>Bemærk 4:</b>	Hvis kravene i 201.12.4.2a opfyldes, er det ikke nødvendigt at indtaste data i kolonnerne relateret til TIS, TIB eller TIC							
<b>Bemærk 5:</b>	Hvis kravene i 201.12.4.2b opfyldes, er det ikke nødvendigt at indtaste data i kolonnerne relateret til MI.							
<b>Bemærk 6:</b>	Celler uden skygger skal have en numerisk værdi. Udstyrsindstillingen relateret til indekset skal indtastes i afsnittet om driftskontrol.							
<b>Bemærk 7:</b>	Dybderne $Z_{pii}$ og $Z_{pii, a}$ gælder for IKKE-SCANNINGSTILSTANDE, mens dybderne $Z_{sii}$ og $Z_{sii, a}$ gælder for SCANNINGSTILSTANDE.							

Tabel 28. Butterfly iQ+ Opthalmisk B-modus/Peak MI,TIS,TIB

Index Label			MI	TIS		TIB		TIC
				At Surface	Below Surface	At Surface	Below Surface	
Maximum Index Value			0.0946	0.000779		0.000779		0.00134
Index Component Value				0.000779	0.000779	0.000779	0.000779	
Assoc Acoustic Parameter	$p_{r,a}$ at $Z_{MI}$	(MPa)	0.19					
	P	(mW)		0.0394		0.0394		0.0394
	$P_{1x1}$	(mW)		0.0394		0.0394		
	$Z_s$	(cm)			1.67			
	$Z_b$	(cm)					1.55	
	$Z_{MI}$	(cm)	1.67					
	$Z_{pii,a}$	(cm)	1.67					
	$f_{awf}$	(MHz)	4.29	4.29		4.29		4.29
Other Information	$p_{rr}$	(Hz)	3750.0					
	$s_{rr}$	(Hz)	12.5					
	$n_{pps}$		3					
	$I_{pa,a}$ at $Z_{pii,a}$	(W/cm <sup>2</sup> )	2.17					
	$I_{spta,a}$ at $Z_{pii,a}$ or $Z_{sii,a}$	(mW/cm <sup>2</sup> )	0.0880					
	$I_{spta}$ at $Z_{pii}$ or $Z_{sii}$	(mW/cm <sup>2</sup> )	0.14					
	$p_r$ at $Z_{pii}$	(MPa)	0.25					
Operating Control Conditions	Forudindstilling: Opthalmisk							
<b>Bemærk 1:</b>	Kun ét driftsmiljø pr. indeks.							
<b>Bemærk 2:</b>	Data skal indtastes for "på overflade" og "under overflade" i begge kolonner relateret til TIS og TIB.							
<b>Bemærk 3:</b>	Der er ikke behov for oplysninger om MI og TI angående brug af TIC for nogen TRANSDUCERSAMLING, der ikke er beregnet til transkraniale eller neonatale cefale anvendelser.							
<b>Bemærk 4:</b>	Hvis kravene i 201.12.4.2a opfyldes, er det ikke nødvendigt at indtaste data i kolonnerne relateret til TIS, TIB eller TIC							
<b>Bemærk 5:</b>	Hvis kravene i 201.12.4.2b opfyldes, er det ikke nødvendigt at indtaste data i kolonnerne relateret til MI.							
<b>Bemærk 6:</b>	Celler uden skygger skal have en numerisk værdi. Udstyrsindstillingen relateret til indekset skal indtastes i afsnittet om driftskontrol.							
<b>Bemærk 7:</b>	Dybderne $Z_{pii}$ og $Z_{pii,a}$ gælder for IKKE-SCANNINGSTILSTANDE, mens dybderne $Z_{sii}$ og $Z_{sii,a}$ gælder for SCANNINGSTILSTANDE.							

Tabel 29. Butterfly iQ+ Opthalmisk Farve/Power + B-modus/Peak MI, TIS, TIB

Index Label			MI	TIS		TIB		TIC
				At Surface	Below Surface	At Surface	Below Surface	
Maximum Index Value			0.10	0.00700		0.0150		0.0106
Index Component Value				1: 0.000720 2: 0.00628	1: 0.000720 2: 0.00349	1: 0.00720 2: 0.00628	1: 0.00720 2: 0.0143	
Assoc Acoustic Parameter	$P_{r,a}$ at $Z_{MI}$	(MPa)	1: 0.21					
	P	(mW)		1: 0.0358 2: 0.28		1: 0.0358 2: 0.28		1: 0.0358 2: 0.28
	$P_{1x1}$	(mW)		1: 0.0358 2: 0.27		1: 0.0358 2: 0.27		
	$Z_s$	(cm)			1: 2.10 2: 1.78			
	$Z_b$	(cm)					1: 1.85 2: 1.50	
	$Z_{MI}$	(cm)	1: 2.10					
	$Z_{pii,a}$	(cm)	1: 2.10					
$f_{awf}$	(MHz)	1: 4.32		1: 4.32 2: 4.81		1: 4.32 2: 4.80		1: 4.32 2: 4.81
Other Information	prr	(Hz)	1: 1193.1					
	srr	(Hz)	1: 17.3					
	$\eta_{pps}$		1: 3					
	$I_{pa,a}$ at $Z_{pii,a}$	(W/cm <sup>2</sup> )	1: 2.54					
	$I_{spta,a}$ at $Z_{pii,a}$ or $Z_{sii,a}$	(mW/cm <sup>2</sup> )	3.23					
	$I_{spta}$ at $Z_{pii}$ or $Z_{sii}$	(mW/cm <sup>2</sup> )	5.84					
$P_r$ at $Z_{pii}$	(MPa)	1: 0.28						
Operating Control Conditions	Forudindstilling: Opthalmisk							
<b>Bemærk 1:</b>	Kun ét driftsmiljø pr. indeks.							
<b>Bemærk 2:</b>	Data skal indtastes for "på overflade" og "under overflade" i begge kolonner relateret til TIS og TIB.							
<b>Bemærk 3:</b>	Der er ikke behov for oplysninger om MI og TI angående brug af TIC for nogen TRANSDUCERSAMLING, der ikke er beregnet til transkraniale eller neonatale cefale anvendelser.							
<b>Bemærk 4:</b>	Hvis kravene i 201.12.4.2a opfyldes, er det ikke nødvendigt at indtaste data i kolonnerne relateret til TIS, TIB eller TIC							
<b>Bemærk 5:</b>	Hvis kravene i 201.12.4.2b opfyldes, er det ikke nødvendigt at indtaste data i kolonnerne relateret til MI.							
<b>Bemærk 6:</b>	Celler uden skygger skal have en numerisk værdi. Udstyrsindstillingen relateret til indekset skal indtastes i afsnittet om driftskontrol.							
<b>Bemærk 7:</b>	Dybderne $Z_{pii}$ og $Z_{pii, a}$ gælder for IKKE-SCANNINGSTILSTANDE, mens dybderne $Z_{sii}$ og $Z_{sii, a}$ gælder for SCANNINGSTILSTANDE.							
<b>Bemærk 8:</b>	Komponent "1:" henviser til B-modus, komponent "2:" henviser til Farve/Power Doppler.							

## Målenøjagtighed

Butterfly iQ/Butterfly iQ+-enheden er designet til at udføre følgende kliniske målinger:

### M-modus:

- Afstandsmålinger, som er nøjagtige inden for  $\pm 3\%$  af den viste værdi.
- Tidsmålinger, som er nøjagtige inden for  $\pm 3\%$  af den viste værdi.
- Føtale hjertefrekvensmålinger, som er nøjagtige inden for  $\pm 3\%$  af den viste værdi.

### B-modus:

- Afstandsmålinger (aksiale), som er nøjagtige inden for  $\pm 3\%$  af den viste værdi.
- Afstandsmålinger (laterale), som er nøjagtige inden for  $\pm 5\%$  af den viste værdi.
- Afstandsmålinger (diagonale), som er nøjagtige inden for  $\pm 4\%$  af den viste værdi.
- Afstandsmålinger (omkreds), som er nøjagtige inden for  $\pm 5\%$  af den viste værdi.
- Områdemålinger, som er nøjagtige inden for  $\pm 10\%$  af den viste værdi.

### Dopplerspektrum:

- Relativ strømningshastighed og retning nøjagtig inden for  $\pm 20\%$  af den viste værdi.

## Elektrisk og elektronisk udstyrsaffald

Det overkrydsede beholdersymbol med hjul på denne enhed viser, at dette udstyr er blevet markedsført efter den 13. august 2005 og er omfattet af direktiv 2002/96/EØF om affald af elektrisk og elektronisk udstyr (WEEE) og af nationale bekendtgørelser og dekretter, som gennemfører bestemmelserne i dette direktiv. Ved afslutningen på dets driftslevetid må denne enhed ikke bortskaffes som usorteret kommunalt affald, men skal opsamles separat ved særlige autoriserede behandlingsanlæg. Hvis du har brug for hjælp til genbrug, bedes du kontakte producenten eller den autoriserede bortskaffelsesvirksomhed.



## Genbrug og bortskaffelse

Butterfly Network er dybt investeret i bevarelsen af det naturlige miljø. Udstyr kan indeholde materialer, der udgør en risiko for miljøet, hvis bortskaffelsesprocedurerne ikke følges korrekt. Genbrug Butterfly iQ/Butterfly iQ+-sonde og tilbehør i slutningen af deres driftslevetid og i overensstemmelse med lokale, regionale og/eller nationale bestemmelser.

Før dele genbruges, skal de være rene og fri for kontaminanter.







## 17. Symboler









Dette kapitel angiver og beskriver de symboler og ikoner, der kan bruges på Butterfly iQ/Butterfly iQ+-appen, dets tilbehør og emballage.







### Symboler

Tabel 30, "Symboler" [85] angiver og beskriver et sæt symboler til medicinsk elektronisk udstyr, der klassificerer en forbindelse eller advarer om potentielle farer. Symbolerne i Tabel 30, "Symboler" [85] kan anvendes på Butterfly iQ/ Butterfly iQ+ og på dets tilbehør og emballage. Symboler i dette dokument og på Butterfly iQ/Butterfly iQ+ og på dets tilbehør og emballage er i overensstemmelse med nuværende versioner af de angivne standarder.

**Tabel 30. Symboler**

Symbol	Standard	Reference	Titel	Beskrivelse
	ISO 15223-1	5.4.4	Forsigtig	Angiver, at brugeren skal læse i brugsanvisningen angående vigtige opfordringer til forsigtighed, f.eks. advarsler og forsigtighed, der af den ene eller anden årsag ikke kan stå på selve enheden.
	ASTM F2503-1	F2503 - 13 3.1.14	MR Unsafe	Angiver, at et element udgør en uacceptable risici for patienten, medarbejdere og andre personer, der er i MR-miljøet.
	ISO 15223-1	5.2.8	Må ikke bruges, hvis emballagen er beskadiget	Angiver, at den medicinske enhed ikke må bruges, hvis emballagen er beskadiget eller åben.
	ISO 15223-1	5.1.3	Fremstillingsdato	Angiver den dato, den medicinske enhed blev produceret.
	ISO 15223-1	5.3.1	Skrøbelig: håndteres med forsigtighed	Angiver, at den medicinske enhed kan gå i stykker eller blive beskadiget, hvis den ikke håndteres med forsigtighed.
	-	-	Globalt nomenklaturkod eks for medicinsk udstyr	Et system med internationalt accepterede, generiske deskriptorer, der bruges til at identificere alle medicinske enheder.
	-	-	Elementnummer til global handel	En identifikator til at slå produktoplysninger op i en database, ofte ved at indtaste et nummer via en strekkodescanner, der peger på selve produktet.

Symbol	Standard	Reference	Titel	Beskrivelse
<b>IPX7</b> (kun Butterfly iQ)	IEC 60529	-	Nomeringsssystemet met for beskyttelse mod indtrængning	Nomeringssystemet for beskyttelse mod indtrængning, der viser graden af beskyttelse mod faste genstande og væsker. X'et angiver, at der ikke er indsamlet tilstrækkeligt data til at tildele et beskyttelsesniveau. 7 angiver, at systemet er beskyttet mod virkningerne af nedsænkning i vand til dybde på mellem 15 cm og 1 meter.
<b>IP67</b> (kun Butterfly iQ+)	IEC 60529	-	Nomeringsssystemet met for beskyttelse mod indtrængning	Nomeringssystemet for beskyttelse mod indtrængning, der viser graden af beskyttelse mod faste genstande og væsker. 6 angiver, at systemet giver fuldstændig beskyttelse mod kontakt (dvs. støvtæt). 7 angiver, at systemet er beskyttet mod virkningerne af nedsænkning i vand til en dybde på 1 meter.
	IEC 60601-1	20	Type BF anvendt del	Angiver isoleret patientforbindelse (type BF anvendt del).
	ISO 15223-1	5.3.4	Holdes væk fra regn	Angiver, at den medicinske enhed skal beskyttes mod fugt.
	ISO 15223-1	5.1.1	Producent	Angiver producenten af den medicinske enhed i henhold til EU-direktiverne 90/385/EEC, 93/42/EEC og 98/79/EC.
	ISO 15223-1	5.1.5	Batchkode	Identificerer producentens batchkode til identifikation af batch eller lot.
	-	-	Modelnavn	Enhedens modelnavn.
	ISO 15223-1	5.2.7	Ikke steril	Angiver, at den medicinske enhed ikke har været igennem en steriliseringsproces.
	ISO 7010	M002	Se betjeningvejledning/pjece	For at indikere, at brugermanualen/pjecen skal læses
	ISO 15223-1	5.4.3	Operatørens manual: betjeningsvejledning	Angiver, at brugeren skal kigge i brugsanvisningen-
	ISO 7000	1135	Generelt symbol for genaktivering/genanvendelse	Angiver, at det markerede element eller dets materialer er en del af en genaktiverings- eller genanvendelsesproces.

Symbol	Standard	Reference	Titel	Beskrivelse
	ISO 15223-1	5.1.6	Katalognummer	Angiver producentens katalognummer, så den medicinske enhed kan identificeres.
	ISO 15223-1	5.1.7	Serienummer	Angiver producentens serienummer, så den medicinske enhed kan identificeres.
	ISO 15223-1	5.3.2	Holdes væk fra sollys	Angiver, at den medicinske enhed skal beskyttes mod sollys.
	WEEE Directive 20120/19/EU	-	Elektrisk og elektronisk udstyrsaffald	Kræver separat opsamling af elektrisk og elektronisk udstyr i henhold til direktivet om affald af elektrisk og elektronisk udstyr (WEEE). Når der er Pb og Hg, kan enhedens komponenter indeholde henholdsvis bly og kviksølv, som skal til genbrug eller afskaffes i henhold til lokale og føderale love. Baglygterne på en LCD-skærm indeholder kviksølv.
	MD 93/42/ EEC	-	Europæiske overensstemmelser	Opfylder kravene fra EU-direktivet om medicinsk udstyr.
	ISO 15223-1	5.1.2	Autoriseret repræsentant i Det Europæiske Fællesskab	<p>Autoriseret europæisk repræsentant:</p> <p>Emergo Europe Prinsessegracht 20 2514 AP The Hague The Netherlands</p> <p>Australsk sponsor:</p> <p>Emergo Australia Level 20, Tower II Darling Park 201 Sussex Street Sydney, NSW 2000 Australia</p>

## 18. Noter