

Butterfly iQ Personligt ultralydssystem

Brugervejledning



Meddelelse

Butterfly Network, Inc. (BNI), er ikke ansvarlig for fejl i dette dokument eller for inkrementelle skader eller følgeskader i forbindelse med indretning, ydelse eller brug af dette materiale.

Navnebeskyttede oplysninger

Dokumentet indeholder navnebeskyttede oplysninger, der er beskyttet af ophavsret.

Begrænset garanti

Den "begrænsede garanti", der leveres sammen med BNI-produkter, tjener som den eneste og eksklusive garanti fra BNI for så vidt angår de heri indeholdte produkter.

Ophavsret

Copyright © 2024 Butterfly Network, Inc. Alle rettigheder forbeholdes.

Anerkendelse af varemærker

Produktnavne, der er nævnt i denne vejledning, kan være varemærker, som tilhører deres respektive ejere.

iPad®, iPad Air®, iPad Pro®, iPhone®, iPod® og Lightning® er varemærker tilhørende Apple Inc., der er registreret i USA samt andre lande og regioner.

Android er et varemærke tilhørende Google LLC.

Juridisk meddelelse

Brug af mærket Made for iPhone | iPad | iPod betyder, at tilbehøret er designet til specifikt at oprette forbindelse til iPhone, iPad eller iPod og er af udvikleren certificeret til at opfylde Apples præstationsnormer. Apple er ikke ansvarlig for driften af denne enhed eller dens overholdelse af sikkerheds- og lovgivningsmæssige standarder. Bemærk, at brugen af dette tilbehør med et Apple-produkt kan påvirke præstationen i trådløs tilstand.

Producent

Butterfly Network, Inc. 1600 District Ave, Burlington, MA 01803 USA

Telefon: +1 (855) 296-6188

Generelle forespørgsler: info@butterflynetwork.com

Support og service: support@butterflynetwork.com

Webside: www.butterflynetwork.com



Autoriserede repræsentanter



Emergo Europe
Westervoortsedijk 60
6827 AT Arnhem
Holland

CH REP

MedEnvoy Switzerland
Gotthardstrasse 28
6302 Zug
Schweiz

Emergo Australia
Level 20, Tower II
Darling Park
201 Sussex Street
Sydney, NSW 2000
Australien

Importører



Butterfly Network Netherlands B. V.
Edisonweg 17
4207 HE Gorinchem
Holland

Amerikanske patenter

Oversigt over gældende amerikanske patenter i overensstemmelse med 35 U.S.C. §287: www.butterflynetwork.com/patents

Ansvarsfraskrivelse

Oplysningerne i dette dokument kan ændres uden varsel. Nogle funktioner er muligvis ikke tilgængelige for visse grupper af brugere afhængig af platforme og lokale lovmæssige begrænsninger. Navne og data anvendt i eksempler er fiktive, medmindre andet er angivet.

Hvis du ønsker at modtage en trykt udgave af denne brugervejledning gratis, kan du kontakte support via support@butterflynetwork.com, og du vil modtage den inden for 7 dage efter anmodningen.

Indholdsfortegnelse

1. Indledning	6
1.1. Oversigt	6
1.2. Tiltænkt brug	6
1.3. Indikationer	6
1.4. Uddannelse	7
2. Sikkerhedsinformation	8
2.1. Sikkerhedskonventioner	8
2.2. Fordele og risici ved ultralydsbehandling	8
2.2.1. Fordele ved ultralydsscanning	8
2.2.2. Risici forbundet med ultralyd	8
2.3. Butterfly iQ Sikkerhed	9
2.4. Grundlæggende sikkerheds-/anvendelsesmiljø	9
2.5. Elsikkerhed	12
2.6. Sikkerhed ved defibrillering	13
2.7. Udstyrsbeskyttelse	13
2.8. Biologisk sikkerhed	14
2.9. Operatørens sikkerhed	15
3. Systemoversigt	16
3.1. Oversigt	16
3.1.1. Modes	17
3.1.2. Målinger	17
3.1.3. Sondetyper	17
3.1.4. Beskyttelse af patientdata	17
3.1.5. Internetkonnektivitet	17
3.2. Systemkomponenter	18
3.2.1. Butterfly iQ-app	19
3.2.2. Sonde	20
3.2.3. Sondens batterioplader	22
3.3. Oversigt over brugergrænsefladen	23
3.4. Forudindstillinger	23
3.5. Forudindstillede kategorier	23
4. Opstilling af systemet	24
4.1. Hentning og installation af appen	24
4.2. Opdatering af firmware	24
4.3. Håndtering af app-opdateringer	25
4.4. Opladning af sonden	25
4.4.1. Kontrol af sondens batteriniveau	27
5. Anvendelse af systemet	28
5.1. At udføre en undersøgelse	28
5.2. At uploade til Butterfly Cloud	29
5.3. Brug af sondeknappens funktionalitet	29
5.3.1. Brug af sondestrykknappens optagefunktion	29
5.3.2. Brug af frigørelsesfunktionen med sondens trykknop	29
6. Brugstilstande	31
6.1. Brug af B-modus	31
6.2. Brug af farvedoppler-tilstand eller Power Doppler-tilstand	31
6.3. Brug af M-modus	31
6.4. Brug af spektral Pulsed Wave Doppler-tilstand	32
7. Anmærkninger	35
7.1. Tilføjelse af anmærkninger	35
7.2. Brug af protokoller	36
8. Manuelle beregningspakker	38
8.1. Obstetriske beregninger	38
8.2. Beregn volumen manuelt	39

8.3. Beregning af gastrisk volumen	40
8.4. Beregning for reduktion af halspulsårens diameter	41
8.5. Beregn vinkler manuelt	42
8.6. Referencer for pakkeberegning	43
9. Brug af værktøjet Needle Viz™	45
10. AI-assisterede værktøjer	47
10.1. Butterfly automatisk B-linjetæller	47
10.2. Automatisk estimering af ejektionsfraktioner	56
10.3. Automatisk estimering af blærevolumen	58
10.4. Butterfly iQ Vejledning til uddannelsesmæssig visning	62
11. Brug af Butterfly Cloud	64
11.1. Oversigt	64
11.2. Tilgår Butterfly Cloud	64
11.3. Visning og håndtering af undersøgelser	64
12. Brug af Butterfly TeleGuidance	66
12.1. Oversigt	66
13. Vedligeholdelse	67
13.1. Vedligeholdelse af sonden	67
13.2. Rengøring og desinficering af sonden på anvendelsesstedet	68
13.2.1. Rengøring af sonden	69
13.2.2. Desinficering af sonden	69
13.3. Opdatering af sonden og app-softwaren	73
13.4. Udførelse af diagnostisk test på sonde	73
13.5. Planlagt vedligeholdelse	74
14. Fejlfinding	75
14.1. Fejlfinding	75
14.2. Fejlfinding af overophedningsproblemer med sonden	76
14.3. Fejlfinding af opladningsproblemer	77
15. Opnåelse af support	79
15.1. Kontakt Butterfly Support	79
15.2. Kontakt til support gennem Butterfly iQ-appen	79
16. Specifikationer	80
16.1. Krav til mobilenhed	80
16.2. Systemspecifikationer	80
16.3. Sondens batterioplader	81
16.4. Driftsmiljø	81
16.5. Elektromagnetisk konformitet (EMC)	82
16.5.1. Separationsafstande	83
16.6. Akustisk udgangseffekt	84
16.6.1. Begrænsninger for akustisk udgangseffekt	87
16.6.2. Tabeller over akustisk udgangseffekt	87
16.7. Grundlæggende ydeevne	95
16.8. Målenøjagtighed	95
16.9. Elektrisk og elektronisk udstyrsaffald	95
16.10. Genbrug og bortskaffelse	95
17. Symboler	96
17.1. Symboler	96

1. Indledning

Dette kapitel indeholder en introduktion til det Butterfly iQ personlige ultralydssystem.

1.1. Oversigt

Butterfly iQ personlig ultralyd er designet til at være nem at bruge, bærbart og batteridrevet. Den kommercielle brugerklare mobile platform (mobilenhed) giver brugeren et simpelt interface.

Denne vejledning er beregnet til at give information til at vejlede uddannede operatører i sikker og effektiv drift og korrekt vedligeholdelse af Butterfly iQ personligt ultralydsudstyr og gældende tilbehør. Det er vigtigt, at du læser og forstår alle instruktioner i denne vejledning, inden du bruger enheden, og er fuldt ud opmærksom på alle advarsler og forholdsregler i denne vejledning.



NOTER

- Afhængig af din platform, hardware, land og type af medlemskab er visse forudindstillinger, tilstande og funktioner muligvis ikke tilgængelige.
- Butterfly iQ og dets tilbehør kan bruges flere gange på flere patienter.

1.2. Tiltænkt brug



FORSIGTIG!

Ifølge amerikansk lov må denne enhed kun sælges af en læge eller efter ordination fra en læge.

Butterfly iQ er et generelt diagnostisk ultralydsbilleddannelsessystem til uddannede læger med henblik på diagnostisk billeddannelse, måling af anatomiske strukturer og væske samt andre anvendelige værktøjer.

1.3. Indikationer



BEMÆRK

Muligvis er ikke alle forudindstillinger og funktioner tilgængelige. Gå til support.butterflynetwork.com for oplysninger, der er specifikke for din enhed og dit land.

Butterfly iQ er beregnet til brug af kvalificeret og uddannet sundhedspersonale med henblik på udførelse af diagnostisk ultralydsbilleddannelse og måling af anatomiske strukturer og væsker hos voksne og pædiatriske patienter til følgende kliniske anvendelser:

- Perifere kart (inklusive karotide og arterielle undersøgelser)
- Proceduremæssig vejledning
- Små organer (inklusive skjoldbruskkirtel, skrotum og bryst)

- Hjerte
- Bughule
- Lunge
- Urologisk
- Føtal/obstetrisk
- Gynækologisk
- Bevægeapparat (konventionel)
- Bevægeapparat (superficiel)
- Ophtalmisk

Driftsmodus inkluderer:

Modus	Butterfly iQ
B-modus	✓
B-modus + M-modus	✓
B-modus + farvedoppler	✓
B-modus +, Power Doppler	✓
Spectral Pulsed Wave Doppler ^a	✓

^aIkke tilgængelig i alle lande.



ADVARSEL:

Butterfly iQ bør ikke bruges til andre indikationer end dem, der er godkendt af det relevante regeringsorgan.

1.4. Uddannelse

For at kunne betjene Butterfly iQ på sikker og effektiv vis skal brugeren opfylde følgende kriterier:

- Uddannelse i overensstemmelse med lokale, regionale og nationale bestemmelser
- Yderligere uddannelse i henhold til den ansvarlige læge
- En grundig viden og forståelse af det materiale, der er beskrevet i denne vejledning

2. Sikkerhedsinformation

Dette kapitel indeholder vigtige sikkerhedsoplysninger om brug af Butterfly iQ og indeholder en liste over advarsels- og forsigtighedsmeddelelser. Denne brugervejledning er tilgængelig fra Butterfly iQ appen og via hjemmesiden support.butterflynetwork.com.

2.1. Sikkerhedskonventioner



ADVARSEL:

Betingelser, farer eller usikker praksis, der kan medføre alvorlig personskade eller død.



FORSIGTIG:

Betingelser, farer eller usikker praksis, der kan medføre personskade, beskadigelse af enheden eller tab af data.

Denne brugervejledning er beregnet til at hjælpe med sikker og effektiv drift af Butterfly iQ. Det er vigtigt, at alle brugere gennemgår og forstår alle instruktioner i denne brugervejledning, inden de bruger enheden, og er fuldt ud opmærksomme på alle advarsler og forsigtighedsregler i denne vejledning. Følgende konventioner anvendes i hele denne vejledning til at fremhæve sikkerhedsproblemer:

2.2. Fordele og risici ved ultralydsbehandling

Ultralyd anvendes i vid udstrækning, fordi det giver patienten mange kliniske fordele og har givet gode sikkerhedsmæssige resultater. Ultralydsscanning er blevet brugt i over tyve år, og der har ikke været nogen kendte langsigtede negative bivirkninger forbundet med denne teknologi.

2.2.1. Fordele ved ultralydsscanning

- Flere diagnostiske anvendelser
- Umiddelbare resultater
- Omkostningseffektivitet
- Bærbarehed
- Sikkerhedsmæssige resultater

2.2.2. Risici forbundet med ultralyd

Ultralydsbølger kan give en let opvarmning af vævet. Det er normalt, at sonden føles varm ved berøring under opladningen. Hvis du fjerner sonden fra opladningspladen før eller umiddelbart efter, at opladningen er færdig, anbefales det at lade sonden afkøle før brug. Da systemet begrænser patientens kontaktemperatur og ikke scanner ved eller over 43 °C (109 °F), så sonden kan afkøle før brug, optimerer resultatet under scanningstiden.

Enhver alvorlig hændelse, der indtræffer i forbindelse med udstyret, skal indberettes til fabrikanten på <http://support.butterflynetwork.com> (og til den kompetente myndighed i det EU-land, hvor hændelsen fandt sted, hvis det er relevant).

2.3. Butterfly iQ Sikkerhed



ADVARSLER!

- Butterfly iQ er beregnet til kompetente brugere, der er i stand til at fortolke billedkvalitet, diagnose og systemets klinisk anvendelighed.
- Flytning af patienten under scanning kan påvirke resultaterne. Brugeren skal udøve klinisk vurdering i fortolkningen af resultaterne.
- Brug ikke Butterfly iQ, før det materiale, der er indeholdt i denne vejledning, er gennemgået og fuldt ud forstået. Brug ikke Butterfly iQ til andre formål end dem, der er beskrevet i denne vejledning.
- Undlad at betjene Butterfly iQ forkert. Hvis dette undlades, kan det give anledning til alvorlig personskade eller død.

2.4. Grundlæggende sikkerheds-/anvendelsesmiljø



ADVARSEL:

Butterfly iQ klassificeres som 'Ikke sikker MR' og kan udgøre en uacceptabel risiko for patienten, medarbejderne og andre personer i MR-miljøet.





ADVARSLER!

- Brug kun kabler, sonder, opladere og tilbehør, der angives at være egnede til brug sammen med Butterfly iQ . Udsiftning med ikke-godkendt tilbehør kan medføre, at systemet fungerer forkert eller forårsager skade på patienten eller operatøren.
- Hvis sonden virker usædvanlig varm, afgiver lugt eller røg eller lækker, skal du straks stoppe brugen. Træk sonden ud af mobilenheden, eller afbryd forbindelsen til opladeren (hvis relevant). Send en anmodning om support på: support.butterflynetwork.com.
- Enhver alvorlig hændelse, der indtræffer i forbindelse med udstyret, skal indberettes til fabrikanten på <http://support.butterflynetwork.com> (og til den kompetente myndighed i den EU-medlemsstat, hvor hændelsen fandt sted, hvis det er relevant): <https://www.ema.europa.eu/en/partners-networks/eu-partners/eu-member-states/national-competent-authorities-human>.
- Brug ikke Butterfly iQ nær brændbare gasser eller anæstesiopræparater. Det kan give anledning til brand eller eksplosion.
- Butterfly iQ'er ikke evalueret eller godkendt til anvendelse på farlige steder som fastlagt i den amerikanske standard National Electric Code. I overensstemmelse med IEC-klassificeringen må Butterfly iQ ikke anvendes nær brændbare stoffer/luftblandinger.
- Brug ikke Butterfly iQ-applikationen på en mobilenhed, der ikke opfylder mindstekravene. Hvis Butterfly iQ-applikationen bruges på en mobilenhed, der ikke opfylder mindstekravene, kan det påvirke ydeevnen og billedkvaliteten og eventuelt medfører fejldiagnose.
- Hvis der spildes væske i systemet, kan det beskadige systemet eller medføre risiko for brand eller elektrisk stød. Der må ikke trænge væske ind i apparatet eller ladesystemet.
- Opbevares kun under de miljøforhold, der er angivet i de tekniske specifikationer.
- Der er farlig høj spænding og strøm. Der er ingen dele, som brugeren skal servicere. Forsøg ikke at åbne eller fjerne overdækning eller prøve at udføre reparation.
- Bærbart og mobilt radiofrekvent (RF) -kommunikationsudstyr kan påvirke medicinsk elektrisk udstyr.
- Internetadgang er påkrævet for at se brugervejledningen og Butterfly-supportportalen. Hvis du påtænker dig at bruge Butterfly iQ uden en internetforbindelse, skal du downloade brugermanualen lokalt ved at gå til support.butterflynetwork.com.
- Brug af beskadiget udstyr eller tilbehør kan medføre, at enheden virker forkert, og/eller øve skade på patienten eller operatøren. Servicing skal udføres af kvalificeret servicepersonale.
- Ingen modifikationer er tilladt. Undlad at modificere kabler, sonder, opladere eller tilbehør, der angives at være egnede til brug sammen med Butterfly iQ. Modifikation på udstyr kan forårsage, at systemet ikke virker, som det skal, eller kan forårsage skade på patienten eller operatøren.
- Når sonden bruges i et hjemmemiljø, skal sonden gemmes væk for at forhindre skade forårsaget af eller på kæledyr, skadedyr eller børn.
- Når sonden bruges i et hjemmemiljø, er det bydende nødvendigt, at ledningen vikles korrekt rundt om sonden, når den ikke er i brug, for at undgå muligheden for utilsigtet kvælning.



FORSIGTIGHEDSREGLER!

- Der er observeret forstyrrelser i hjerterytmen under ultralydsundersøgelser af hjertet, hvor der anvendes gas som kontrastmiddel, i det diagnostiske område for værdierne for det mekaniske indeks (MI). Se den specifikke indlægsseddel for det anvendte kontrastmiddel for yderligere oplysninger.
- Butterfly Cloud muliggør fjernvisning af ultralydsbilleder på en række forskellige platforme og i ukontrollerede omgivelser (f.eks. omgivende belysning). Det er op til klinikerens at skønne, hvorvidt billeder det er hensigtsmæssigt at anvende billeder.
- Kun uddannede operatører må bruge instrumentet til anlæggelse af nåle.
- Der bør overvejes særlige foranstaltninger, når transduceren anvendes på børn eller andre patienter, som måtte have eksisterende sygdomstilstande eller følsomhed over for temperatur.



NOTER

Butterfly iQ er designet til at sikre, at akustiske grænser ikke overskrides i nogen billeddannelsestilstande. Butterfly iQ er designet og certificeret til at overholde:

- IEC 60601-1:2005+AMD1:2012+AMD2:2020 CSV Elektromedicinsk udstyr – Del 1: Generelle krav til grundlæggende sikkerhed og væsentlig ydeevne.
- IEC 60601-2-37:2007 Elektromedicinsk udstyr - Del 2-37: Særlige krav til grundlæggende sikkerhed og væsentlige funktionsegenskaber for ultralydsudstyr til medicinske, diagnostiske og overvågningsmæssige formål.

2.5. Elsikkerhed



ADVARSLER!

- Undersøg sonden omhyggeligt før brug. Undersøg altid sonden før og efter rengøring, desinfektion eller brug. Undersøg linsens forside, kabel, hus, søm og stik for tegn på beskadigelser såsom revner, spåner, slid eller lækager. For at undgå risikoen for elektrisk fare må du ikke bruge sonden, hvis der er tegn på skade.
- Hvis sonden tabes, kan den blive beskadiget. Undersøg altid sonden før og efter rengøring, desinfektion eller brug. Undersøg linsens forside, kabel, hus, søm og stik for tegn på beskadigelser såsom revner, spåner, slid eller lækager. For at undgå risikoen for elektrisk fare må du ikke bruge sonden, hvis der er tegn på skade.
- IEC 60601-1 skal overholdes, når der bruges andet udstyr sammen med ultralydsapparatet.
- Brug af tilbehør, prober og kabler, bortset fra dem, som producenten af dette udstyr har angivet eller leveret, kan medføre øgede elektromagnetiske emissioner eller nedsat elektromagnetisk immunitet for dette udstyr og give anledning til fejlbehæftet drift.
- Brug af dette udstyr ved siden af eller stablet ovenpå andet udstyr skal undgås, da det kan medføre, at udstyret ikke fungerer korrekt. Hvis en sådan brug er nødvendig, skal dette og det andet udstyr observeres for at bekræfte, at de fungerer korrekt.
- Patienten eller operatøren kan udsættes for elektrisk stød, hvis spændingsniveauet overstiger IEC 60601-1 for dele, der anlægges på patienten.
- Sonden er designet til at opretholde forseglingen. Forsøg ikke at åbne sonden eller manipulere det indvendige i enheden, herunder batteriet. Det kan medføre, at patienten eller operatøren kommer til skade.
- Kablet på Butterfly iQ er ikke designet til at blive fjernet af brugeren.
- Nedsæk ikke Butterfly iQ sonden mere end de angivne niveauer. Nedsækning ud over de angivne niveauer kan give anledning til elektrisk stød.



ADVARSLER!

- Bærbart RF-kommunikationsudstyr (herunder periferiudstyr såsom antennekabler og eksterne antenner) bør ikke anvendes tættere end 30 cm (12 tommer) på nogen dele af Butterfly iQ, herunder kabler specificeret af producenten. I modsat fald kan det medføre, at udstyrets ydeevne forringes.

**FORSIGTIGHEDSREGLER!**

- Meddelelser og advarsler fra andre tredjepartsprogrammer, der kører på mobilenheden, kan forstyrre undersøgelsen.

Klassebetegnelse	Butterfly iQ	Noter
CISPR 11 Group 1 Class A	✓	Enheder i denne klasse er velegnede til brug i industrielle områder og på hospitaler. Hvis dette udstyr bruges i et boligmiljø (hvor der normalt kræves CISPR 11 klasse B), vil det muligvis ikke yde tilstrækkelig beskyttelse for radiofrekvente kommunikationstjenester. Brugeren kan være nødt til at træffe afhjælpende foranstaltninger, som f.eks. at flytte eller vende udstyret.
CISPR 11 Group 1 Class B	-	Enheder i denne klasse er velegnede til brug i et boligmiljø. Hvis enheden ikke opfylder denne betegnelse, vil det muligvis ikke yde tilstrækkelig beskyttelse for radiofrekvente kommunikationstjenester. Brugeren kan være nødt til at træffe afhjælpende foranstaltninger, som f.eks. at flytte eller vende udstyret.

- Brug ikke sonde med et kabel, der har synlige skader. Skader inkluderer, men er ikke begrænset til, revner i kabelisoleringen, blottede ledninger, flosser eller andet synligt slid.
- Brug af enheden med synlige kabelskader kan resultere i skader på brugeren og/eller patienten.

2.6. Sikkerhed ved defibrillering**ADVARSLER!**

- Før du bruger en defibrillationspuls med en høj spænding på patienten, skal du fjerne alle anordninger, der har kontakt til patienten og ikke er angivet som defibrillationssikre.
- Sondeoverdækning giver ikke beskyttelse mod defibrillering.

2.7. Udstyrsbeskyttelse**FORSIGTIGHEDSREGLER!**

- Bøj eller vrid ikke sondekablet for meget. Undersøg altid sonden før og efter rengøring, desinfektion eller brug. Undersøg linsens forside, kabel, hus, søm og stik for tegn på beskadigelser såsom revner, spåner, slid eller lækager. For at undgå risikoen for elektrisk fare må du ikke bruge sonden, hvis der er tegn på skade. Nedsenk ikke sonden i vand eller væske mere end de angivne niveauer.
- For at undgå muligheden for intern kondensering og mulig skade må enheden ikke opbevares uden for de angivne driftsmiljøforhold.
- Ukorrekt vedligeholdelse kan forårsage, at Butterfly iQ ikke virker. Udstyret må kun vedligeholdes som beskrevet i vedligeholdelsesafsnittet.
- Butterfly iQ eller dets tilbehør må ikke steriliseres eller autoklaveres.

2.8. Biologisk sikkerhed



ADVARSLER!

- Brug altid ALARA (As Low As Reasonably Achievable, så lavt som rimelig opnåeligt) -princippet, når du udfører en ultralydsundersøgelse. Yderligere oplysninger om ALARA-princippet kan findes i afsnittet om "Ultralydssikkerhed" under [Akustisk udgangseffekt \[84\]](#).
- Hvis Butterfly iQ bliver kontamineret på grund af udsættelse for Creutzfeldt-Jakobs sygdom, er der ikke nogen tilstrækkelig desinfektionsprocedure.
- Brug de rigtige forudindstillinger for den kliniske applikation for den tilknyttede kropsdel, der undersøges. For visse applikationer er der lavere grænser for det akustiske udgangsniveau.
- Der er ingen latexdele i sonden. Nogle former for sondeindkapsling kan imidlertid indeholde naturlig latex, som kan forårsage allergiske reaktioner hos nogle mennesker.
- Hvis du udfører procedurer, der nødvendiggør transduceroverdækning, skal du følge din institutions protokol og/eller de instruktioner, der følger med overdækningen.
- Dette produkt kan udsætte dig for kemikalier, herunder kønrøg, som ifølge staten Californien vides at forårsage kræft. Yderligere oplysninger findes på www.P65Warnings.ca.gov.
- FDA har etableret lavere akustiske outputgrænser til oftalmisk brug. Brug kun den oftalmiske forudindstilling, når der udføres øjenundersøgelser for kun at undgå skader på patienten.



FORSIGTIG!

Undgå kontakt med slimhinder (f.eks. øje, næse, mund) og ikke-intakte områder af huden, der er åbne pga. snit, slid, dermatitis, sprukken hud osv., medmindre sonden er blevet desinficeret og beskyttet af sterilt, lovligt markedsført sondehylster i henhold til din institutions protokol og/eller instruktioner, der følger med dækslerne.

2.9. Operatørens sikkerhed



ADVARSLER!

- Brug af beskadiget udstyr eller tilbehør kan medføre, at enheden virker forkert, og/eller øve skade på patienten eller operatøren.
- Undlad at bruge, tilslutte eller betjene Butterfly iQ med ikke-godkendt eller ikke-specificeret udstyr eller tilbehør. Det kan medføre, at patienten eller operatøren kommer til skade.
- Brug ikke Butterfly iQ-applikationen på en mobilenhed, der ikke opfylder mindstekravene. Hvis Butterfly iQ-applikationen bruges på en mobilenhed, der ikke opfylder mindstekravene, kan det påvirke ydeevnen og billedkvaliteten og eventuelt medfører fejldiagnose.



FORSIGTIGHEDSREGLER!

- For at minimere risikoen for karpaltunnelsyndrom (CTS) og relaterede problemer med bevægeapparatet, er det vigtigt at have en passende kropsholdning, have mulighed for hyppige pauser og undgå at gribe eller holde sonden med for stor kraft.
- Følg din institutions procedurer for personlige værnemidler (PPE) og infektionskontrolprocedurer (fx øjen-, åndedræts- og håndbeskyttelse), når du betjener, rengør eller desinficerer enheden.

3. Systemoversigt

Dette kapitel giver en oversigt over Butterfly iQ. Det indeholder oplysninger om dets funktioner, de komponenter, der er inkluderet i systemet, krav der skal være opfyldt for at kunne hente, installere og bruge Butterfly iQ-appen og et overblik over brugergrænsefladen.



NOTER

- Afhængig af din platform, hardware, land og type af medlemskab er visse forudindstillinger, tilstande og funktioner muligvis ikke tilgængelige.
- Butterfly iQ og dets tilbehør kan bruges flere gange på flere patienter.

Figur 1. Systemoversigt

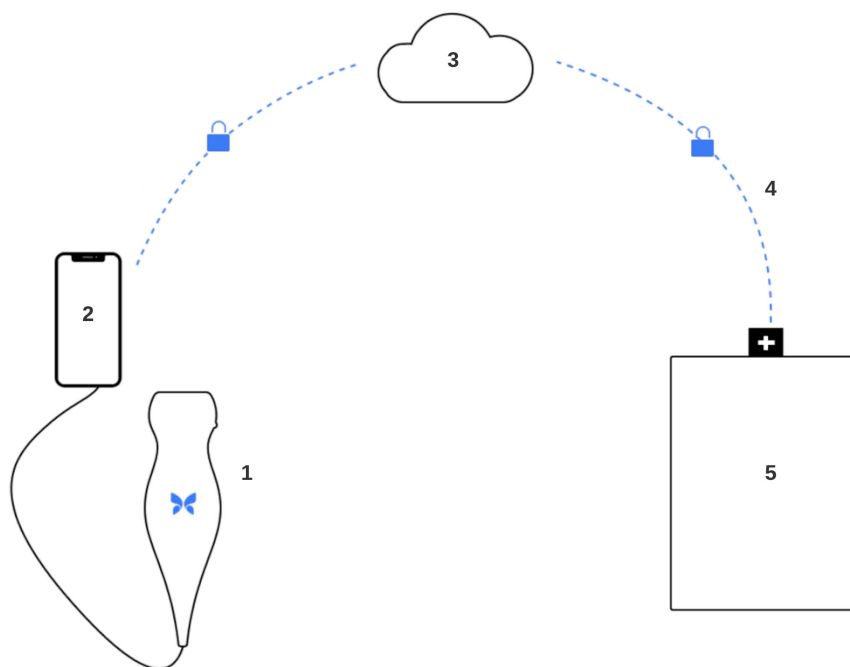

1. Butterfly iQ Sonde.
2. Butterfly iQ applikation.
3. Butterfly Cloud.
4. Butterfly Cloud hospitalsforbindelse.
5. HL7, DICOM, PACS.

3.1. Oversigt

Butterfly iQ er en håndholdt diagnostisk ultralydsenhed til billeddannelse til generelle formål. Systemet består af tre komponenter:

- Kompatible Apple® eller Android personlige elektroniske enheder, herunder telefoner og tablets (mobilenheden)
- Butterfly iQ-applikationen (appen), downloadet og installeret på den kompatible mobilenhed
- Butterfly iQ-sonden, der forbindes til mobilenheden for at generere og modtage ultralydssignaler

**BEMÆRK**

Mobilenheden er ikke inkluderet i Butterfly iQ ultralydssystemet. Du skal købe den separat.

3.1.1. Modes

Butterfly iQ tilbyder følgende tilstande:

Modus	Butterfly iQ
B-modus	✓
B-modus + M-modus	✓
B-modus + farvedoppler	✓
B-modus +, Power Doppler	✓
Spectral Pulsed Wave Doppler ^a	✓

^aIkke tilgængelig i alle lande.

3.1.2. Målinger

Butterfly iQ giver dig mulighed for at udføre kliniske målinger i hver tilgængelig tilstand. Tilgængelige målinger inkluderer afstand, tid, område og hjerterytme.

3.1.3. Sondetyper

Butterfly iQ udgør en enkelt sonde, som er i stand til at udføre alle indikerede kliniske anvendelser.

3.1.4. Beskyttelse af patientdata**FORSIGTIG!**

Du skal beskytte patientdata ved at kryptere din mobilenhed med en adgangskode. Du kan ikke bruge Butterfly iQ-appen, hvis din mobilenhed ikke har en adgangskode aktiveret og konfigureret. Kontakt din IT-/sikkerhedsafdeling for at sørge for, at sikkerhed og patientbeskyttelse sker i overensstemmelse med institutionens politik.

Butterfly anbefaler at fastsætte en automatisk låseperiode i mobilenhedens indstillinger for at forhindre uautoriseret adgang. Yderligere oplysninger findes i din mobilenheds instruktioner for indstillingerne for automatisk låsning.

Kontakt din organisations IT- eller sikkerhedsteam, hvis du har mistanke om, at du har været mål for eller offer for et phishing-forsøg eller andre cybersikkerhedsangreb, eller hvis du er bekymret for din enheds sikkerhed og integritet. Sikkerhedsproblemer i Butterfly-produktet kan rapporteres til vores supportteam via e-mail. Se [Opnåelse af support \[79\]](#) for flere oplysninger. Sikkerhedsproblemer, der er identificeret i Butterfly-proben og -applikationen, samt retningslinjer for afhjælpning af disse, vil blive kommunikeret via e-mail til brugere, der har en aktiv konto, og vil også blive offentliggjort på Butterflys supportportal på support.butterflynetwork.com.

3.1.5. Internetkonnektivitet

Der kræves en internetforbindelse for at hente, installere eller opdatere Butterfly iQ-appen fra Apple App Store eller Google Play Store. Der kræves også en internetforbindelse for at logge på og arkivere undersøgelser til Butterfly Cloud. Ellers er der ikke brug for internetforbindelse eller trådløs konnektivitet for at kunne bruge mobilenheden.

For at sikre, at appen har de seneste opdateringer og sikkerhedsoplysninger, kræver appen en internetforbindelse en gang hver 30. dag. For yderligere information om internetforbindelse krav og indstillinger, gå til support.butterflynetwork.com.

TLS-kryptering (Transport Layer Security) bruges til at sikre data i transit fra mobilapplikationen.

3.2. Systemkomponenter



ADVARSEL:

Når du har modtaget Butterfly iQ, skal du nøje undersøge sonden. Undersøg altid sonden før og efter rengøring, desinfektion eller brug. Undersøg linsens forside, kabel, hus, søm og stik for tegn på beskadigelser såsom revner, spåner, slid eller lækager. For at undgå risikoen for elektrisk fare må du ikke bruge sonden, hvis der er tegn på skade.

Sonden og sondeopladeren er inkluderet i din Butterfly iQ. Før du starter, skal alle komponenter identificeres, og du skal sikre dig, at din pakke ikke mangler noget.

Følgende tabel opsummerer systemkomponenterne i pakken:

Tabel 1. Oversigt over systemkomponenter – inde i pakken

Butterfly iQ	
Komponent (antal)	Sonde (1)
	Opladningssystem (1)



BEMÆRK

Mobilenheden er ikke inkluderet i Butterfly iQ ultralydssystemet. Du skal købe den separat.

3.2.1. Butterfly iQ-app

Butterfly iQ-appens primære funktion er generel diagnostisk billeddannelse til brug af kvalificeret og uddannet sundhedspersonale, så anatomiske strukturer i menneskekroppen kan visualiseres og måles.

Appen er en gratis download fra Apple App Store eller Google Play Store. App- og Butterfly-kontoen skal bruge Butterfly iQ personlig ultralyd.



BEMÆRK

- Hvis din mobilenhed ikke opfylder de krav, der stilles for at downloade, installere eller køre Butterfly iQ-appen, viser mobilenheden en meddelelse. Besøg support.butterflynetwork.com for den mest opdaterede liste over kompatible enheder.
- Informationssikkerhed: Følg alle din institutions cybersikkerhedspolitikker. Hvis du ikke ved, hvad disse politikker er, skal du kontakte din IT-afdeling. For at bruge Butterfly iQ-appen skal du angive en adgangskode eller benytte en anden sikkerhedsfunktion, så du kan låse skærmen på din mobilenhed. Hvis du ikke har gjort det før og ikke ved hvordan, henvises der til sikkerhedsinstruktionerne for din mobilenhed.



FORSIGTIG!

Mobilapplikationen Butterfly iQ bør kun køres på enheder, der ikke er jailbroken eller rooted for at sikre sikkerhed og dataintegritet. Mobilapplikationen Butterfly iQ implementerer softwarekontrol for at sikre, at enheden ikke er jailbroken eller rooted.



BEMÆRK

- En maskinlæsbar (SPDX) version af Software Bill Of Materials (SBOM) kan fås ved at kontakte vores supportteam via e-mail. Se [Opnåelse af support \[79\]](#) for flere oplysninger.
- Hardwareoplysninger om sonden, såsom dens identifikator, dens arbejdsforhold (f.eks. temperatur osv.) logges. Alle aktiviteter, der udføres af en bruger i Butterfly-applikationen, logges efter bruger-id og dato/klokkeslæt, hvor aktiviteten blev udført. De loggede aktiviteter omfatter login, mislykkede loginforsøg, billeder eller undersøgelser, der er oprettet/vist/ændret/slettet.
- Se din enheds betjeningsvejledning for fabriksnulstilling af enheden, eller kontakt din organisation for at få instruktioner om, hvordan du korrekt nulstiller din MDM-administrerede mobile enhed.

3.2.2. Sonde



ADVARSEL:

Tilslut ikke sonder fra tredjeparter til Butterfly iQ mobilenheden, og brug ikke Butterfly iQ-sonden med andre ultralydssystemer.

Sonden Butterfly iQ er kun til brug med Butterfly iQ-appen. Forsøg ikke at tilslutte sonden til andre ultralydssystemer. [Følgende figur](#) viser sondens dele og beskriver delene. [20]

Butterfly iQ

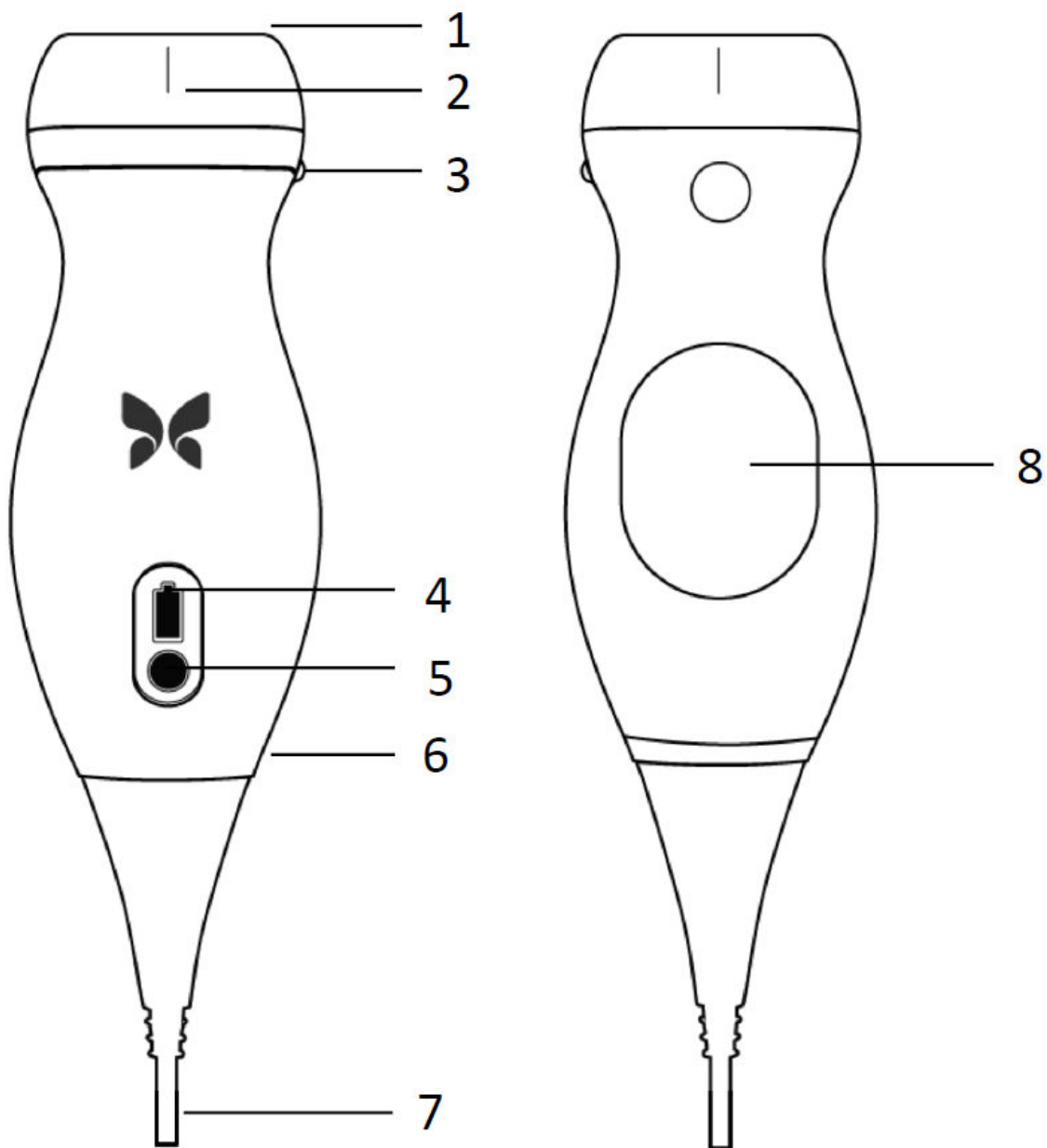

Sondekomponenter

Tabel 2. Sondekomponenter

Butterfly iQ	
1.	Linse
2.	Midterlinjemærke
3.	Orienteringsmærke
4.	Batteriindikatorlamper
5.	Batteriindikatorknop
6.	Sonde-/kabelgrænse
7.	Kabel til mobilenhed
8.	Opladningskilde

3.2.3. Sondens batterioplader

Brug kun den oplader, der følger med sonden.

Følgende figur [22] viser tilbehøret til batteriopladning.

Butterfly iQ-oplader



Opladningssystemets komponenter

Tabel 3. Opladningssystemets komponenter

Butterfly iQ
1. Opladningsplade
2. Opladningskabel
3. Vægadapter



NOTER

- Den seneste Butterfly iQ oplader har en matsort finish og buet sondeholder. Hvis du har en tidligere model, kan du besøge [Sondens batterioplader \[81\]](#) for at få yderligere oplysninger om opladning af sonden.
- Det elektroniske interface/forbindelsen er ikke beregnet til at kontrollere driften af andet medicinsk udstyr eller tilbehør.

3.3. Oversigt over brugergrænsefladen

Dette afsnit indeholder oplysninger om den billeddannelsesvisning, der præsenteres i Butterfly iQ-appens brugergrænseflade.

Appens brugergrænseflade vil altid vise oplysninger om det mekaniske indeks (MI) og det termiske indeks (TI) øverst på skærmen.

Afhængig af din medlemskabsstatus på Butterfly og din mobilappversion, kan værktøjslinjen i bunden af skærmen variere.

Værktøjslinjen i bunden af skærmen kan bruges til forudindstillet valg, frysning af billede, billedoptagelse og valg af værktøj/tilstand.

3.4. Forudindstillinger

Forudindstillinger er et foruddefineret sæt parameterverdier for billeddannelse. Når Butterfly iQ-appen er valgt, fungerer den automatisk i overensstemmelse med det tilsvarende sæt parameterverdier for billeddannelse. Tilgængelighed for forudindstillinger svarer til de kliniske anvendelsesoplysninger i [Indikationer \[6\]](#). Tilgængelighed for forudindstillinger kan også variere afhængigt af sonde, Butterfly-medlemskabsstatus og geografisk placering.

Følgende tabel viser de tilgængelige forudindstillinger pr. sonde.

Tabel 4. Tilgængelige forudindstillinger pr. sonde

Sonde	Forudindstillinger
Butterfly iQ	Abdomen, Abdomen dyb, Aorta og galdeblære, Blære, Hjerte, Hjerte dyb, FAST, Lunge, BVA-blødt væv, Bevægeapparat, Nerve, OB 1/GYN, OB 2/3, Opthalmisk, Pædiatrisk abdomen, Pædiatrisk hjerte, Pædiatrisk lunge, Lille organ, Vaskulær: adgang, Vaskulær: halspuls, Vaskulær: dyb vene

3.5. Forudindstillede kategorier

Visse forudindstillinger, der er rettet mod de samme eller lignende kliniske applikationer, er grupperet under en global forudindstilling. Denne gruppering udføres for at lette adgangen til og evalueringen af de forskellige forudindstillinger for den patient, som billeddannelse anvendes til. Tryk på skærmen for at få adgang til de andre forudindstillinger inden for samme kategori. Der vises yderligere kontrolelementer nederst til venstre på undersøgelsesskærmen. Hvis forudindstillingen har andre forudindstillinger i samme kategori, skal du trykke på knappen for forudindstilling af filter  vil skifte mellem de forskellige forudindstillinger i kategorien.

4. Opstilling af systemet

Dette kapitel indeholder oplysninger og instruktioner om download og installation af appen Butterfly iQ, registrering af sonden, opstilling af appen Butterfly iQ og opladning af sonden til brug.

4.1. Hentning og installation af appen

Du kan downloade og installere Butterfly iQ-appen ved at besøge Apple App Store eller Google Play Store på din mobilenhed. Når du er i den relevante appbutik, skal du søge efter "Butterfly iQ".

Før du henter og installerer appen, skal du sørge for, at din mobilenhed opfylder eller overskrider de minimale ydelsesspecifikationer. Flere oplysninger om de mest nylige enhedskrav kan findes på support.butterflynetwork.com.



BEMÆRK

Hvis du ikke kan installere appen, kan det være et tegn på, at din mobilenhed ikke opfylder de minimale ydelsesspecifikationer. Oplysninger om kravene findes i support.butterflynetwork.com.

4.2. Opdatering af firmware

Firmwaren på din mobilenhed skal være opdateret for at kunne udføre billedbehandling. Visse appopdateringer kan kræve en firmwareopgradering af din Butterfly iQ. Firmwareopdateringer udløses ved den første forbindelse med Butterfly iQ-sonden efter en appopdatering.

Vi anbefaler, at du aktiverer notifikationer fra Butterfly på din mobilenhed, så du proaktivt kan opdatere din sondes firmware. Vi sender en push-meddelelse, når en firmwareopdatering er påkrævet, så du kan gennemføre dette trin, før du skal bruge sonden.

Sådan modtager du meddelelser om firmwareopdateringer

På en iOS-enhed

1. Sørg for, at du bruger den nyeste version af Butterfly iQ-appen.
2. I Butterfly iQ-appen skal du klikke på din avatar i nederste højre hjørne af skærmen for at få adgang til din profil og navigere til Meddelelser.
3. Slå "Meddel mig via push" til for at aktivere meddelelser.
4. Gå til din mobilenheds indstillinger.
5. Vælg "Butterfly iQ", og slå "Tillad meddelelser" til.

På en Android-enhed

1. Sørg for, at du bruger den nyeste version af Butterfly iQ-appen.
2. I Butterfly iQ-appen skal du klikke på din avatar i nederste højre hjørne af skærmen for at få adgang til din profil og navigere til Meddelelser.
3. Slå "Meddel mig via push" til for at aktivere meddelelser.
4. Gå til din mobilenheds indstillinger.
5. Vælg apps og meddelelser.
6. Vælg Butterfly iQ, og tillad meddelelser.

4.3. Håndtering af app-opdateringer



FORSIGTIGHEDSREGLER!

- Butterfly understøtter den nuværende og to tidligere frigivelser af appen. Opgradering henover flere versioner af appen kan muligvis kræve, at du afinstallerer og geninstallerer appen, hvilket kan resultere i tab af data.
- Hvis systemet ikke har været forbundet til et trådløst netværk eller mobilnetværk i de sidste 30 dage, beder systemet dig om at oprette forbindelse til internettet for at få vigtige opdateringer.
- Hvis du ignorerer de obligatoriske opdateringer, kan systemet låse dig ude.

Butterfly iQ-appens opdateringer er tilgængelige i Apple App Store eller Google Play Store.

I din enheds indstillinger kan du indstille Butterfly iQ-appen til at opdatere automatisk eller manuelt.

Hvis din mobilenhed er indstillet til automatisk opdatering af apps, opdateres Butterfly iQ-appen automatisk, når der findes en opdatering.

Hvis din mobilenhed ikke er indstillet til automatiske opdateringer, skal du regelmæssigt tjekke, om der er opdateringer fra Apple App Store eller Google Play Store.

4.4. Opladning af sonden



ADVARSLER!

- Brug kun kabler, sonder, opladere og tilbehør, der specifikt er egnede til brug sammen med Butterfly iQ. Udskiftning med ikke-godkendt tilbehør kan medføre, at systemet virker forkert eller forårsager skade på patienten eller operatøren.
- Hvis sonden virker usædvanlig varm, afgiver lugt eller røg eller lækker, skal du straks indstille brugen. Træk sonden ud af mobilenheden, eller afbryd forbindelsen til den trådløse oplader (hvis relevant). Kontakt support på support.butterflynetwork.com.
- Sonden er designet til at opretholde forseglingen. Forsøg ikke at åbne sonden eller manipulere det indvendige i enheden, herunder batteriet. Det kan medføre, at patienten eller operatøren kommer til skade.
- Kablet på Butterfly iQ er ikke designet til at blive fjernet af brugeren.
- Sondens batteri kan ikke udskiftes af brugeren. Udskiftning af batteriet af andre parter end Butterfly Support kan være farligt, blandt andet som følge af højere temperaturer, brand eller eksplosion.
- Der skal bruges en ikke-medicinsk strømforsyning uden for patientmiljøet, så den er mindst 1,5 meter fra patienten.



FORSIGTIGHEDSREGLER!

- Sondens batteri skal oplades mindst en gang om måneden for at sikre korrekt funktionalitet.
- Hvis sonden ikke tændes efter opladningen, kan det indikere batterisvigt. Kontakt support på support.butterflynetwork.com.

Det er vigtigt at holde din sonde opladet. Oplad din sonde med det leverede batteriopladningstilbehør

Batteriopladningstilbehøret omfatter opladningsplade, opladningskabel og vægadapter.

Placer sonden på opladeren i den retning, der er vist nedenfor

Tredje generation sondeoplader til Butterfly iQ



Oplader til sonde



BEMÆRK

- Den seneste Butterfly iQ-oplader har en matsort finish. Hvis du har en tidligere model, kan du besøge support.butterflynetwork.com for at få yderligere oplysninger om opladning af din sonde.
- Din nøjagtige opladningsplade/-kabel kan variere.
- Butterfly iQ bruger et trådløst opladningssystem. Forsøg ikke at indsætte din sondes kabel i opladningspladen eller at oplade via sondens kabel.

Din specifikke opladningsplade kan variere. For oplysninger om specifikationer for opladningspladen se support.butterflynetwork.com.

Sådan oplades sonden:

1. Afbryd sondens forbindelse fra mobilenheden. Billedeoptagelse kan ikke udføres, når der oplades.
2. Tilslut opladningskablet til opladningspladen og USB-enden til vægopladeren.
3. Sæt vægadapteren i stikkontakten. Opladeren lyser op for at vise, at den er tændt.
4. Sæt sonden på opladningspladen, så sonden ligger fladt og vent på, at batteriindikatoren lys tænder.

Når sondens batteri oplader, angiver sondens batteriindikatorlamper det aktuelle batteriniveau. Når sonden bliver færdig med at lade op, slukker sondens batteriindikatorlamper. For yderligere information om statuslamperne på din specifikke oplader, se venligst support.butterflynetwork.com.

**BEMÆRK**

Det er normalt, at sonden føles varm ved berøring under opladningen. Hvis du fjerner sonden fra opladningspladen før eller umiddelbart efter, at opladningen er færdig, anbefales det at lade sonden afkøle før brug. Da systemet begrænser patientens kontakttemperatur og ikke scanner ved eller over 43 °C (109 °F), så sonden kan afkøle før brug, optimerer resultatet under scanningstiden.

4.4.1. Kontrol af sondens batteriniveau

Brug batteriindikatorknappen og batteriindikatorlamperne på sonden til at kontrollere batteriniveauet. Yderligere oplysninger findes i [Sonde \[20\]](#)

Tabel 5. Niveauindikatorer for sondens batteri

Lampemønster	Omtrentligt batteriniveau
All 4 lamper tændt	87.5% - 100%
3 lamper tændt	67.5% - 87.4%
2 lamper tændt	37.5% - 67.4%
1 lampe tændt	12.5% - 37.4%
Første lampe blinker	<12%

Sådan tjekkes batteriniveauet ved hjælp af sonden:

1. Tryk på batteriindikatorknappen for at se batteriindikatorlamperne.
2. Hvis den første knap blinker, betyder det, at sondens batteriopladning er for lav til at udføre undersøgelsen.
3. Hvis lysene slet ikke blinker:
 - a. Åbn Butterfly iQ-appen.
 - b. Naviger til scanningsskærmen.
 - c. Vent 10 sekunder, indtil knappen "Kør fejlfinding" vises.
 - d. Følg fejlfindingstrinnene.

Sådan tjekkes batteriniveauet ved hjælp af Butterfly iQ-appen:

- Sondens batteristatus vises i den øverste del af billedskærmen.
- Hvis batteriopladningen er for lav, kan du muligvis ikke gennemføre en undersøgelse, før batteriet er opladet. Hold så vidt muligt batteriet fuldt opladet til hver en tid.

5. Anvendelse af systemet

Dette kapitel indeholder oplysninger og instruktioner om brugen af Butterfly iQ til hjælp ved start og afslutning af undersøgelser. Det giver også oplysninger og instruktioner om frysning og frigørelse under levende billedbehandling, til udførelse af målinger og andre billedværktøjer.

5.1. At udføre en undersøgelse

Når sonden er sluttet til din mobiltelefon, skal du følge anvisningerne på skærmen for at påbegynde en ny undersøgelse. Det er ikke nødvendigt at indtaste patientoplysninger for at påbegynde en undersøgelse.

Fra den primære scanningskærm kan du fryse et billede , optage stillbilleder  og optage videoklip  ved at bruge værktøjslinjen i bunden af skærmen. Det live billede skal frysnes for at kunne tage et stillbillede.

Optagelser kan gennemgås fra optageenheden, der findes i det øverste højre hjørne af skærmen  før undersøgelsen afsluttes.

For at afslutte et patientmøde skal du gå ind i optageenheden og følge trinnene på skærmen for at uploade undersøgelsen.

Under scanning kan du stryge vandret for at justere forstærkningen og stryge lodret for at justere dybden. TGC-kontrolknappen (kompensation for tidsforstærkning) vises, når du trykker på skærmen under de øvrige kontrolknapper nederst til venstre .



BEMÆRK

- Du kan bruge bevægelserne klemme og dobbelttryk for at zoome ind og ud på et billede. Når billedet er i en zoomet tilstand, kan du bruge din finger til at panorere på billedet (flyt det rundt på skærmen).
- Muligheden for at skifte fra portræt-tilstand til landskabstilstand under scanning er kun tilgængelig på tablets.

Hvis du vælger at indtaste patientdata i undersøgelsen, kan du gøre det fra optageenheden. Afhængig af din konfiguration kan du muligvis tilføje patientdata manuelt fra en arbejdsliste eller ved at scanne en strekcode.

For at tilføje eller se yderligere detaljer om undersøgelsen, såsom beregningsresultat, skal du bruge notefeltet i optageenheden.

For yderligere information om udførelse af en undersøgelse, se venligst support.butterflynetwork.com.

5.2. At uploade til Butterfly Cloud



NOTER

- Afhængig af din platform, hardware, land og type af medlemskab er visse forudindstillinger, tilstande og funktioner muligvis ikke tilgængelige.
- Butterfly iQ og dets tilbehør kan bruges flere gange på flere patienter.

Sådan arkiveres en undersøgelse:

1. Når du er færdig med at tage ultralydsbilleder, skal du trykke på **Capture Reel** (Optageenhed) i øverste højre hjørne af skærmen. Skærmbilledet **Study** (Undersøgelse) vises.
2. VALGFRIT: Tilknyt patientinformation
3. Tryk på Save (Gem) for at starte en overførsel.
4. Vælg et arkiv, og tryk på **Upload**.
5. Slet all (alle) optagelserne på Capture Reel (Optageenheden) ved at trykke på **Clear images** (Ryd billeder). Systemet beder dig bekræfte sletningen. Når du rydder serien fjernes alle billeder og klip fra Capture Reel (Optageenheden).

5.3. Brug af sondeknappens funktionalitet

Når du bruger en Butterfly iQ-sonde, kan du trykke på sondeknappen for at foretage en af følgende handlinger: tage et stillbillede, lave en optagelse eller frigøre billedet. Sondeknappens trykfunktion er som standard aktiveret, og den kan justeres fra indstillingsmenuen i Butterfly iQ-appen.

5.3.1. Brug af sondetrykknappens optagefunktion

Sådan justeres de handlinger, der er forbundet med trykknappen til at optage:

1. Tilslut Butterfly iQ sonden og gå ind i menuen Profil nederst til højre på skærmen ved at klikke på initialerne eller din avatar.
2. Vælg elementet "Handlinger for sondeknep".
3. Optagelsesfunktionen er som standard aktiveret. Skub "Aktivér knaphandlinger" til venstre for at deaktivere den, eller skub tilbage til højre for at aktivere den igen.
4. Fra samme side kan du vælge den handling, der er forbundet med at trykke på sondens knap Butterfly iQ under live-billedbehandling. De tilgængelige indstillinger er "Optag billede" og "Start/stop optagelse".
5. Gå tilbage til scanningskærmen, og start eller fortsæt scanningen.
6. For at bruge funktionerne på Butterfly iQ-sonden skal du trykke på knappen på sonden.

5.3.2. Brug af frigørelsesfunktionen med sondens trykknep

Sådan justeres de handlinger, der er forbundet med trykknappen til at frigøre et billede:

1. Tilslut Butterfly iQ sonden og gå ind i menuen Profil nederst til højre på skærmen ved at klikke på initialerne eller din avatar.
2. Vælg elementet "Handlinger for sondeknep".
3. Frigørelsesfunktionaliteten er som standard aktiveret. Den kan deaktiveres ved at skubbe indstillingen "Aktivér knaphandlinger" til venstre for at deaktivere den eller skubbe tilbage til højre for at aktivere den igen.
4. Gå tilbage til scanningskærmen, og start eller fortsæt scanningen.

5. Hvis du ønsker at bruge funktionaliteten, skal du trykke på knappen på Butterfly iQ-sonden, når automatisk frysning startes.

6. Brugstilstande

Dette kapitel indeholder oplysninger og instruktioner om brug af modusvisningen, når der foretages en ultralydsundersøgelse.



BEMÆRK

- Avancerede billedfunktioner kan variere afhængigt af den valgte forudindstilling og status for det betalte abonnement. Se support.butterflynetwork.com for de nyeste detaljer om, hvilken forudindstilling, der har adgang til hvilke tilstande.
- Butterfly iQ eller ethvert ultralydssystem, der anvendes til screening af brud på silikongefyldte brystimplantater, er kun egnet til asymptomatiske patienter. Der anbefales en MRI for symptomatiske patienter eller patienter med tvetydige ultralydsresultater for brud på enhver tidspunkt postoperativt.

6.1. Brug af B-modus

B-modus er standardbilledet, der vises, når du vælger en forudindstilling. Lysstyrken af de enkelte pixels angiver styrken af det ekkoreflekterede signal fra vævet. Nogle forudindstillinger, f.eks. Hjerte, har flere versioner af B-modus, som kan tilgås via filterknappen til forudindstillinger .

6.2. Brug af farvedoppler-tilstand eller Power Doppler-tilstand

Når du bruger farvedoppler eller powerdoppler, kan du:

- Juster størrelsen og placeringen af ROI.
- Juster forstærkning og dybde.
- Juster skalaen (også betegnet Pulse Repetition Frequency (PRF)) for at optimere for høj eller lav flow ved at trykke på styrefunktionen **High/Low** (Høj/lav) nederst på skærmen

ROI vises på billedet. For at flytte ROI (region af interesse) skal du trykke på og trække i boksen. Brug de medfølgende pile til at justere vinklen og størrelsen.

Styrefunktionerne Color Gain (Farveforstærkning) og Depth (Dybde) er tilgængelige under Doppler-billeddannelse.

6.3. Brug af M-modus

M-modus visningen indbefatter hastighedsregulatorer (Fast [Hurtig] eller Slow [Langsom]), M-modus linje, B-modus billede og et bevægelsespunkt for at bevæge M-modus linjen.

Når du bruger M-modus, kan du:

- Juster den radiale scannelinje ved at trykke på og trække i punktet: 
- Juster sweep-hastigheden i M-modus visningen ved at berøre styrefunktionen Fast (Hurtig)/Slow (Langsom) midt på skærmen
- Juster **Depth** (Dybde) og **Gain** (Forstærkning)
- Udfør tids-, afstands- og pulsmålinger på displayet

Adgang til M-modus

1. Vælg den ønskede forudindstilling og identificer det område, du gerne vil tage lave billeddannelse af. Bemærk, at billedbehandling begynder i B-modus.
2. Vælg Handlinger nederst på billedskærmen.
3. Vælg M-tilstand under Tilstande.

6.4. Brug af spektral Pulsed Wave Doppler-tilstand

Spektral Pulsed Wave Doppler (Pulsed Doppler) er en kvantitativ tilstand, der grafisk viser hastighedsmålinger for blodstrømning over tid.

Når du bruger Pulsed Doppler, kan du:

- Se og justere positionen af prøvevolumen ved at holde og trække i porten.
- Se og juster vinkelkorrektionen ved at holde og trække i den hvide pincetprik.
- Skift mellem live Pulsed Doppler-tilstand og live B-tilstand ved at trykke på knappen Start spektrum/Opdater B-tilstand.
- Juster forstærkningen af det spektrale spor ved at trække fingeren til venstre og højre på sporet, mens sporet er live.
- Juster skalaen for at optimere for højt eller lavt flow ved at trykke på styrefunktionen **Low Flow/HighLow** (Høj/lav) midterst på skærmen. Bemærk, at styrefunktionen definerer din aktuelle tilstand.
- Juster rullehastigheden for Spectral Doppler-spor ved at berøre kontrolfunktionen **Slow Scroll/Fast Scroll** midterst på skærmen. Bemærk, at styrefunktionen definerer din aktuelle tilstand.

For at justere forstærkning og dybde i referencebillede i B-tilstand skal du forlade Pulsed Doppler-tilstand og optimere billedet i B-tilstand, Color Doppler-tilstand eller Power Doppler-tilstand.

Placering af prøvevolumen

1. Hold og træk prøvevolumens port (det firkantede område i midten af pilen) til det ønskede sted inden for det pågældende kar.
2. Når pilen er placeret, skal du justere pilens retning, så den går langs strømningsretningen. Hvis strømmen i karret er kranial, skal du pege pilen mod kraniet. Et eksempel på en passende justeret strømning i halspulsåren (venstre) og indre halspulsåre (højre) er vist nedenfor.

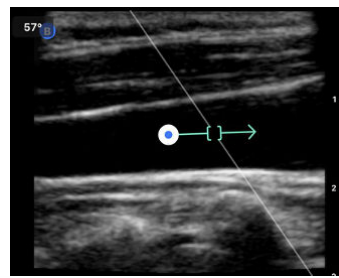
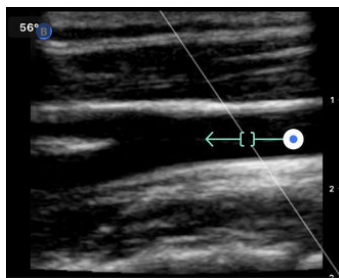

FORSIGTIG!

Strømningsretningen vises i forhold til pilens retning. Forkert justering af pilen kan føre til fejlagtig fortolkning af strømningsretningen. Kontroller omhyggeligt, at pilen er på linje med den forventede retning af blodstrømningen.



BEMÆRK

Strømning i pilens retning vises altid over basislinjen. Strømning i pilens retning vises altid neden under basislinjen.

3. Tryk på "Start spektrum" for at begynde det spektrale spor. Hvis du ikke ser noget spor, skal du justere placeringen af prøvevolumen.
4. For at justere placeringen af prøvevolumen:
 - a. Hold pilen nede, hvilket automatisk sætter spektret på pause og genstarter referencebillede for B-tilstand.
 - b. Tryk på knappen 'Opdater B-tilstand' for manuelt at sætte spektrum på pause og genstarte B-tilstand.
5. For at justere rullehastigheden for sporet, skal du trykke på knappen '**Rul hurtigt/rul langsomt**'.
6. For at justere hastighedsskalaen skal du trykke på knappen **Lavt flow/Højt flow** eller trække i baseline.
7. For at tilføje kommentarer skal du fryse billedet og trykke på knappen for kommentarer.
8. For at tilføje målinger skal du fryse billedet og vælge lineære målinger.



BEMÆRK

Bemærkninger og målinger kan kun føjes til området for det spektrale spor.

9. Hastighedsmålinger vises i cm/s som Peak Systolic Velocity (PSV), værdien af den vertikale afstand fra basislinjens første pincetprik og End Diastolic Velocity (EDV), værdien af den lodrette afstand fra basislinjen af den anden pincetprik.
10. Forskellen i tid mellem venstre og højre ende af målestokken vises som tid (t) i sekunder.
11. For at gemme et Pulsed Doppler-billede skal du fryse billedet og derefter trykke på optageknappen.



BEMÆRK

For automatisk at rotere pilen 180 grader skal du trykke på inverter-knappen, når spektret er live. Hvis der trykkes på knappen, når spektret ikke er live, gøres ændringer gældende, når spektret genstartes.

Pulsed-Wave Doppler i mave

Til mave og dyb mave har Pulsed-Wave Doppler-modus følgende forskelle i forhold til det, der tidligere blev diskuteret:

- Der er ingen vinkelkorrektion.
- Der er ingen inversion.
- Brugeren kan holde den blå prik for at flytte prøvevolumen rundt . Bemærk: Hvis den holdes i nærheden af den blå prik, vil den også flytte gaten.

Pulsed-Wave Doppler i Hjerte

For forudindstillinger for hjerte har den pulserende bølgedoppler-modus følgende forskelle, der er beregnet til hjerteapplikationer:

- Der er ingen vinkelkorrektion.
- Der er ingen inversion.
- Brugeren kan holde den blå prik for at flytte prøvevolumen rundt . Bemærk: Hvis den holdes i nærheden af den blå prik, vil den også flytte gaten.

- Eftersom målingerne på spektret kunne bruges til enhver af toppene, er hastighederne generiske; v_1 og v_2 .
- Ifølge den konvention, der blev brugt i Herte Pulsed Wave Doppler, vises kun den absolutte værdi af de målte hastigheder.

7. Anmærkninger

Dette kapitel indeholder oplysninger om og instruktioner i udførelse af anmærkninger på billeder i Butterfly iQ-appen. Anmærkninger kan omfatte lineære målinger, ellipsemålinger og tekstanmærkninger.

7.1. Tilføjelse af anmærkninger

Du kan tilføje kommentarer mens du scanner. Dette kan gøres enten fra handlingsmenuen eller den frosne scanningskærm. Efter anskaffelse kan du tilføje anmærkninger til billeder og klip i undersøgelsesrullen.

Tilføjelse af kommentarer i løbet af live scanning

Under live billedbehandling skal du åbne menuen Handlinger  og vælge en anmærkning, der skal føjes til det levende billede.

Tilføjelse af anmærkninger til frosne billeder

Tryk på ikonet Frys  for først at fryse billedet. Vælg derefter menuen Handlinger .

Tilføjelse af tekstanmærkning

1. Under **Mærkater** kan du enten vælge en forudkonfigureret annotation fra listen eller vælge "+ Tilføj ny" for at få vist skærbilledet Søg eller Opret ny anmærkning.
2. Hvis du vil bruge en forudkonfigureret anmærkning fra søgeskærmen, skal du vælge anmærkningen.
3. Du kan indtaste din egen anmærkning ved hjælp af tastaturet.
4. Vælg Udført på din mobilenheds tastatur.
5. Træk anmærkningen til det ønskede sted på billedet.
6. Slet anmærkningen ved at vælge den og derpå vælge dens X vælg Slet anmærkning for at bekræfte.
7. Du kan tilføje op til fem tekstanmærkninger til hvert billede.

Udførelse af en lineære målinger

1. Vælg knappen **Linje** .
2. Vælg de blå cirkler og brug dem til at trække de gule krydsmarkører til start- eller slutpositionerne for dine målinger. Når du manipulerer linjens ender, vises længden (i centimeter) i en boks nederst på billedet. Du kan trække denne boks til det ønskede sted på billedet.
3. For at tilføje en anden linje skal du vælge knappen Annotation og vælge linjesymbolet igen. Den næste linje vises i en anden farve og har et bogstav ved siden af. Du kan tilføje op til fire lineære målinger til hvert billede.
4. En linje slettes ved at vælge linjen eller linjens måling. Vælg X'et ved siden af det tilsvarende numeriske måledisplay, og derpå trykke på Slet linje for at bekræfte.

Udførelse af en områdemåling

1. Vælg knappen **Ellipse** .
2. Tryk på og træk i caliperikonerne på skalaen, og drej ellipsen. En boks med ellipsens omkreds og område (vist i cm og cm²) vises nederst på billedsiden. Du kan trække denne boks til det ønskede sted på billedet.
3. En ellipse slettes ved at vælge ellipsen eller målets værdi og derpå trykke på X'et ved siden af det tilsvarende numeriske måledisplay. Vælg Slet ellipse for at bekræfte.

Tilføjelse af anmærkninger til billeder eller klip i undersøgelsesrullen

1. Efter optagelse af et billede eller en optagelse skal du klikke på  i øverste højre hjørne af scanningskærmen.
2. Klik på det billede eller det klip, du vil lave anmærkninger på.
3. Klik på "Rediger".
4. Vælg "Mærk optagelse".
5. Klik på "Aa", og klik enten på en foruddefineret mærkat, eller indtast din egen.
6. Flyt mærkaten til det passende sted på billedet.
7. Klik på "Gem"

7.2. Brug af protokoller

Med Butterfly-protokollerne kan du følge almindelige undersøgelsestyper og let tilføje mærkning for scanninger af de relevante visninger. De tilgængelige protokoller kan findes med de relevante forudindstillinger nedenfor:

- Lungeprotokol:
 - Forudindstilling for lunge
 - Forudindstilling for pædiatrisk lunge
- Aorta-protokol
 - Forudindstilling for aorta og galdeblære
 - Forudindstilling for mave
 - Forudindstilling for mave, dyb
- Hjerterprotokol
 - Forudindstilling for hjerte
 - Forudindstilling for hjerte, dyb
 - Forudindstilling for pædiatrisk hjerte
- eFAST-protokol
 - FAST-forudsætninger
 - Forudindstilling for mave
 - Forudindstilling for mave, dyb
- DVT-protokol
 - Vaskulær adgang: Forudindstilling for dyb vene

Tilføjelse af mærkning via protokoller



1. Vælg den relevante forudindstilling på scanningskærmen.
2. Åbn menuen Handlinger  og tryk på knappen for den ønskede protokol. Visningsvælgeren, der viser de relevante visninger for denne protokol, vises på skærmen.
3. Tryk på den visning, du vil scanne.
4. Der vises automatisk en mærkning nederst på scanningskærmen for den valgte visning.
5. Lav enten en optagelse eller et stillbillede.
6. Efter billedoptagelse vises visningsvælgeren igen. Et afkrydsningsmærke angiver, at visningen allerede er optaget og mærket.
7. Tryk på en visning for at fortsætte mærkningen.



BEMÆRK

Alle protokolvisninger er valgfrie. Du kan vælge en hvilken som helst visning, inklusive visninger, du allerede har hentet, hvis du vil optage flere eksempler af den visning.

Redigering af mærkning for protokolvisning

1. Tryk på visningsmærket for at aktivere redigering. Der vises en blyant ved siden af mærket .
2. Hvis du vil flytte visningsmærket, skal du trække mærket til den ønskede position, mens redigering er aktiv.
3. Hvis du vil ændre visningsmærket, skal du tryk på blyanten . Visningsvælgeren vises igen, og der kan vælges en ny visning.

Afslut protokollen

Du kan afslutte protokollen på følgende måder:

1. Ved at trykke på "Afslut arbejdsgang" i visningsvælgeren
2. Ved at ændre forudindstillingen
3. Overførsel af en undersøgelse
4. Ved at trykke på X ved siden af knappen Protokol



BEMÆRK

Når du afslutter en protokol, gemmes de billeder, der er optaget med protokollen, på undersøgelsesrullen til gennemgang og upload. Visningsvælgerens fremskridt vil dog blive nulstillet.

8. Manuelle beregningspakker

Dette kapitel indeholder oplysninger om og instruktioner i brug af forskellige tilgængelige beregningspakker ved at bruge Butterfly iQ enheden og mobilappen.





NOTER

- Afhængig af din platform, hardware, land og type af medlemskab er visse forudindstillinger, tilstande og funktioner muligvis ikke tilgængelige.
- Butterfly iQ og dets tilbehør kan bruges flere gange på flere patienter.

8.1. Obstetriske beregninger

At foretage en obstetrisk beregning

1. Vælg enten forudindstillingen OB1/GYN eller OB2/3 på scanningskærmen.
2. Vælg Handlingsmenuen  i nederste højre hjørne af skærmen.
3. Pakkerne for kronrumpelængde og gennemsnitlig sac-diameter være tilgængelige under overskriften "beregninger" i forudindstillingen OB1/GYN. Pakkerne for fostervandsindeks og føtale biometriske vil være tilgængelige i forudindstillingen OB2/3. Vælg den indstilling, du ønsker at bruge.
4. Enhver billeddannelsesstilstand bortset fra M-tilstand kan anvendes til disse beregninger. Når området af interesse er synligt, skal du trykke på knappen  frys.
5. Tryk på menuen Handlinger  i bunden af skærmen. Nye måleværktøjer svarende til tilgængelige input til beregningspakken vil være tilgængelige.
6. Vælg den ønskede måling, så vises pincetter (lineær eller elliptisk) på scanningskærmen.
 - a. I den pakke for føtal biometri er tilgængelige målinger biparietal diameter (BPD), hovedomkreds (HO), bughuleomkreds (BO) og femurlængde (FL).
 - b. I pakken for fostervandsindeks er tilgængelige målinger Q1, Q2, Q3 og Q4.

</br>
 - c. I pakken Kronrumpelængde er de tilgængelige målinger CRL1, CRL2 og CRL3.
 - d. I pakken med gennemsnitlig sac-diameter er de tilgængelige målinger GSD1, GSD2 og GSD3.
7. Juster pincetter efter behov. Når pincetter justeres, justeres målemærkningen for at vise input og, hvis relevant, gestionsalderen (GA).
8. Når du er tilfreds med pincettens placering, skal du trykke på bekræftelsesknappen for at tilføje målingen til rapporten og tage et billede.
9. En måling kan slettes, inden du bekræfter eller fryser ved at vælge "x" ved siden af måleetiketten eller papirkurvikonet i rapporten.
10. Der kan kun tilføjes en af hver input. Hvis du vil redigere et input, skal du slette det fra rapporten og tage mål igen.
11. I en hvilken som helst beregningspakke er en beregningsrapport tilgængelig, når scanningskærmen er frosset.
12. I pakken for føtal biometri indeholder rapporten følgende:
 - a. GUA: gennemsnitlig ultralydsalder ifølge Hadlock-ligningerne
 - b. Hadlock - END: Estimeret nedkomstdato i henhold til Hadlock-ligningerne

- c. Hadlock - EFV: estimeret fostervægt i henhold til Hadlock-ligningerne
 - d. Måleinput med tilsvarende gestionsalder (GA)
 - e. Rapporterede patientoplysninger
13. I pakken for fostervandsindeks indeholder rapporten:
- a. FVI: Fostervandsindeks
 - b. Input for målinger
 - c. Rapporterede patientoplysninger
14. I pakken Kronrumpelængde indeholder rapporten:
- a. Gestationsalder
 - b. Input for målinger
 - c. Patientrapporterede datoer
15. I pakken med gennemsnitlig sac-diameter indeholder rapporten:
- a. Svangerskabsalder i henhold til beregningerne af den gennemsnitlige sac-diameter
 - b. Anslået fødselsdato i henhold til beregningerne for den gennemsnitlige sac-diameter



BEMÆRK



Stol ikke udelukkende på den gennemsnitlige sac-diameter til at beregne fødselsdato.

16. Du forlader den obstetriske beregningspakke, når du uploader din undersøgelse. For at afslutte en obstetrisk beregningspakke, inden du uploader en undersøgelse, skal du vælge X i bunden af din skærm eller vælge menuen Handlinger og derefter afslutte ved at vælge X nedenunder. Du bliver bedt om at bekræfte eksport eller sletning af optagne målinger, hvis du forlader via menuen Handlinger eller nederst på skærmen.
17. Når den specificerede beregningspakke er eksporteret, vil output være tilgængeligt i undersøgelsens notefelt. Dette kan hentes og redigeres i undersøgelsesspolen inden upload. Efter upload af undersøgelsen er noter tilgængelige på arkivskærmen og i desktop-clouden.

8.2. Beregn volumen manuelt

Den manuelle volumenberegningsspakke kan anvendes til at generere en volumenmåling ved hjælp af den aflange ellipsoid-metode. Denne funktion bruger ligningen $0,52 * (D1) * (D2) * (D3)$ til at beregne volumen.

Beregner volumen manuelt

1. Vælg en af følgende forudindstillinger på scanningsskærmen: Abdomen, Abdomen dyb, Blære, BVA-blødt væv, Bevægeapparat, Nerve eller Lille organ.
2. Vælg knappen Handlinger  i nederste højre hjørne af skærmen.
3. Vælg manuel volumen under overskriften "Beregninger".
4. Når du har identificeret en visning, du gerne vil optage, skal du vælge fryseknappen for at fryse billedet.
5. Tryk på knappen Handlinger  i bunden af skærmen.
6. Vælg en af målingerne for at begynde at måle. Du har mulighed for at vælge D1, D2 eller D3.
7. Juster pincetter efter behov. Når pincetter justeres, justeres målemærkningen for at vise input.
8. Når du er tilfreds med pincettens placering, skal du trykke på bekræftelsesknappen for at tilføje målingen til rapporten og tage et billede.
9. Der kan kun tilføjes en af hver måling. Hvis du vil redigere et input, skal du slette det fra rapporten og tage mål igen.

10. Nederst på skærmen vil dine målinger blive vist. Når du foretager alle tre målinger, vises en estimeret volumen nederst på skærmen.
11. En måling kan slettes, inden du bekræfter eller fryser ved at vælge "x" ved siden af måleetiketten eller papirkurvikonet i rapporten.
12. Du forlader beregningspakken for volumen, når du uploader din undersøgelse. For at afslutte beregningspakken, inden du uploader en undersøgelse, skal du vælge X i bunden af din skærm eller vælge menuen Handlinger og derefter afslutte ved at vælge X nederunder. Du bliver bedt om at bekræfte eksport eller sletning af optagne målinger, hvis du forlader via menuen Handlinger eller nederst på skærmen.



BEMÆRK



Når en beregningspakke for volumen er afsluttet, kan inputs muligvis ikke redigeres.

13. Når den specificerede beregningspakke er eksporteret, vil output være tilgængeligt i undersøgelsens notefelt. Dette kan hentes og redigeres i undersøgelsesspolen inden upload. Efter upload af undersøgelsen er noter tilgængelige på arkivskærmen og i desktop-clouden.

8.3. Beregning af gastrisk volumen

Gastrisk volumenberegning giver brugeren mulighed for at vurdere volumenet af maveindholdet.

Manuel beregning af mavevolumen

1. Fra scanningskærmen skal du vælge forudindstillingen Abdomen, Abdomen dyb eller Pædiatrisk abdomen.
2. Vælg knappen Handlinger  i nederste højre hjørne af skærmen.
3. Vælg **Gastrisk volumen** under overskriften "Beregninger".
4. Når du har identificeret en visning, du gerne vil optage, skal du vælge fryseknappen for at fryse billedet.
5. Tryk på knappen Handlinger  i bunden af skærmen.
6. Vælg målingsknappen for at begynde at måle. Du har mulighed for at vælge Middel antero-posterior diameter (MAD), middel kraniokaudal diameter (MCD) og alder.
7. Juster pincetter efter behov. Når pincetter justeres, justeres målemærkningen for at vise input.
8. Når du er tilfreds med pincettens placering, skal du trykke på bekræftelsesknappen for at tilføje målingen til rapporten og tage et billede.
9. Der kan kun tilføjes en af hver måling. Hvis du vil redigere et input, skal du slette det fra rapporten eller skærmen og tage mål igen.
10. Nederst på skærmen vil dine målinger blive vist. Når du foretager alle tre målinger, vises en estimeret volumen nederst på skærmen.
11. En måling kan slettes, inden du bekræfter eller fryser ved at vælge "x" ved siden af måleetiketten eller papirkurvikonet i rapporten.
12. Du forlader beregningspakken for gastrisk volumen, når du uploader din undersøgelse. Hvis du vil afslutte beregningspakken, inden du uploader en undersøgelse, skal du vælge X nederst på skærmen eller vælge menuen Handlinger og derefter afslutte ved at vælge X nederunder. Du bliver bedt om at bekræfte eksport eller sletning af optagne målinger, hvis du forlader via menuen Handlinger eller nederst på skærmen.



BEMÆRK

Når en beregningspakke for gastrisk volumen er afsluttet, kan inputs muligvis ikke redigeres.

13. Når den specificerede beregningspakke er eksporteret, vil outputtet være tilgængeligt i undersøgelsens notefelt. Dette kan hentes og redigeres i undersøgelsesspolen inden upload. Efter upload af undersøgelsen er noter tilgængelige på arkivskærmen og i desktop-clouden.

**BEMÆRK**

Gastrisk volumenberegning bruger følgende to ligninger afhængigt af alderen:

Tabel 6. Ligning for gastrisk volumen

Aldersgruppe	Ligning
>= 18 år	gastrisk volumen (ml) = $27 + 14 * (MAD * MCD * \pi/4) - 1,28 * \text{Alder (i år)}$
4-18 år	gastrisk volumen (ml) = $-7,8 + 3,5 * (MAD * MCD * \pi/4) + 0,127 * \text{alder (i måneder)}$

8.4. Beregning for reduktion af halspulsårens diameter

Beregningen af reduktion af halspulsårens diameter kan bruges til at måle den procentvise diameterreduktionen af halspulsåren eller et andet kar ved at måle halspulsårens fulde diameter og den uhindrede diameter.

- Vælg forudindstillingen "Vaskulær: halspuls" fra scanningsskærmen.
- Vælg knappen Handlinger i nederste højre hjørne af skærmen.
- Under overskriften "Beregninger" skal du vælge enten **Reduktion af venstre diameter** eller **Reduktion af højre diameter**. Begge værktøjer fungerer på samme måde, bortset fra at det ene værktøj automatisk mærker de optagne billeder med "venstre" og det andet med "højre".
- Det anbefales at optage billedet i tværgående plan, hvis du vil opnå de bedste resultater.
- Når du har fastfrosset en passende visning, skal du vælge knappen Handlinger nederst på skærmen.
- Du kan vælge Arterie-diameter (AD) for at måle hele arteriens diameter eller Lumen-diameter (LD) for at måle diameteren på den uhindrede del af arterien.
- Justér målemarkøren efter behov, og vælg derefter "Bekræft", når du er tilfreds med placeringen. Når du har bekræftet, bliver der automatisk taget et billede, og målingen føjes til afsnittet Noter i din nuværende undersøgelse.
 - Hvis du vil slette en måling, skal du vælge mærkatet og vælge X.
 - Hvis du vil redigere en måling, skal du slette den fra rapporten og tilføje den igen ved at følge ovenstående trin.
- Når du har tilføjet begge målinger, vises den estimerede diameterreduktion nederst på skærmen.
- Du forlader pakken til beregning af reduktion af diameter, når undersøgelsen overføres. Hvis du vil afslutte beregningspakken, før du overfører en undersøgelse, skal du vælge "x" ved siden af "Reduktion af venstre diameter" eller "Reduktion af højre diameter" nederst på scanningsskærmen. Du bliver bedt om at bekræfte eksport eller sletning af optagne målinger, hvis du forlader, før du overfører din undersøgelse.

**BEMÆRK**

Når pakken til beregning af reduktion af halspulsårens diameter er afsluttet, kan inputs muligvis ikke redigeres.

10. Når resultaterne af beregningen af reduktion af diameteren er eksporteret, vil output være tilgængeligt i undersøgelsens notefelt. Dette kan hentes og redigeres på undersøgelsesskærmen, inden undersøgelsen overføres.

**BEMÆRK**



Reduktionen af halspulsårens diameter bruger følgende formel:

$$\text{Diameterreduktion (i procent)} = (1 - LD / AD)$$

8.5. Beregn vinkler manuelt

Den manuelle vinkelberegningsspakke (Alpha/Beta) kan bruges til at beregne den spidse vinkel mellem to linjer (en vinkel, der er mindre end 90 grader).

Beregn vinkler manuelt

1. Vælg forudindstillingen Bevægeapparat fra scanningskærmen.
2. Vælg knappen Handlinger  i nederste højre hjørne af skærmen.
3. Under overskriften "Beregninger" skal du enten vælge "Højre Alpha/Beta" eller "Venstre Alpha/Beta". Højre og venstre er der for at gøre det lettere at markere siden af anatomien, og ellers fungerer begge værktøjer på samme måde.
4. Når du har identificeret en visning, du gerne vil optage, skal du vælge fryseknappen for at fryse billedet.
5. Tryk på knappen Handlinger  i nederst i højre hjørne af skærmen igen.
6. Vælg en af målingerne for at begynde at måle. Du har mulighed for at vælge **Baselinje**, **Alpha-linje** eller **Beta-linje**. For en komplet beregning af en vinkel (enten Alpha eller Beta), skal du enten placere **Baselinje** og **Alpha-linje** eller **Baselinje** og **Beta-linje**.
7. Juster pincetter efter behov. Når pincetter justeres, justeres målemærkningen for at vise den beregnede vinkel, hvis både **Baselinje** og en af de to andre linjer er valgt.
8. Når du er tilfreds med pincettens placering, skal du trykke på bekræftelsesknappen for at tilføje målingen til rapporten og tage et billede.
9. Nu kan du placere pincetten til den anden vinkel.
10. Der kan kun tilføjes en af hver måling. Hvis du vil redigere et input, skal du slette det fra rapporten og tage mål igen.
11. Nederst på skærmen vil dine målinger blive vist.
12. En måling kan slettes, inden du bekræfter eller fryser ved at vælge "x" ved siden af måleetiketten eller papirkurvikonet i rapporten. Hvis du frigører billedet eller vælger et andet billede fra optagelsesbufferen, vil du blive bedt om at eksportere resultatet til sektionen Bemærkninger.
13. Du forlader vinkelberegningsspakken, når du uploader din undersøgelse. Hvis du vil afslutte beregningsspakken, inden du uploader en undersøgelse, skal du vælge X i bunden af din skærm eller vælge menuen Handlinger og derefter afslutte ved at vælge X nedenunder. Du vil blive bedt om at bekræfte eksport eller sletning af optagne målinger, hvis du forlader via menuen Handlinger eller nederst på skærmen.
14. Når vinkelberegningsspakken eksporteres, vil outputtet være tilgængeligt i notatfeltet i undersøgelsen. Dette kan hentes og redigeres i undersøgelsesspølen inden upload. Efter upload af undersøgelsen er noter tilgængelige på arkivskærmen og i desktop-clouden.

**BEMÆRK**

Se, om der er to linjer med koordinaterne (x00, y00) og (x01, y01) for den første linje, og koordinaterne (x10, y10) og (x11, y11) for den anden linje. Hvis det er tilfældet, så er den spidse vinkel mellem de to linjer givet ved:

$$Dx0 = x00 - x01$$

$$Dy0 = y00 - y01$$

$$Dx1 = x10 - x11$$

$$Dy1 = y10 - y11$$

$$L0 = \sqrt{Dx0^2 + Dy0^2}$$

$$L1 = \sqrt{Dx1^2 + Dy1^2}$$

$$\text{Vinkel} = \text{abs}(\cos^{-1}((Dx0 * Dx1 + Dy0 * Dy1)/(L0 * L1))) * 180 / \pi$$

8.6. Referencer for pakkeberegning

1. Gestationsalder og estimeret fostervægt via føtal biometrisk data
 - a. Hadlock FP, Deter RL, Harrist RB, Park SK. Estimating fetal age: computer-assisted analysis of multiple fetal growth parameters. *Radiology*. 1984 Aug;152(2):497-501.
 - b. Hadlock FP, Harrist RB, Carpenter RJ, Deter RL, Park SK. Sonographic estimation of fetal weight. The value of femur length in addition to head and abdomen measurements. *Radiology*. 1984 Feb;150(2):535-4.
 - c. Anderson NG, Jolley IJ, Wells JE. Sonographic estimation of fetal weight: comparison of bias, precision and consistency using 12 different formulae. *Ultrasound in Obstetrics and Gynecology: The Official Journal of the International Society of Ultrasound in Obstetrics and Gynecology*. 2007 Aug;30(2):173-9.
2. Fostervandsindeks
 - a. Phelan JP, Ahn MO, Smith CV, Rutherford SE, Anderson E. Amniotic fluid index measurements during pregnancy. *The Journal of reproductive medicine*. 1987 Aug;32(8):601-4.
3. Længde fra ende til krone
 - a. Hadlock FP, Shah YP, Kanon DJ, Lindsey JV. Fetal crown-rump length: reevaluation of relation to menstrual age (5-18 weeks) with high-resolution real-time US. *Radiology*. 1992 Feb;182(2):501-5.
4. Gennemsnitlig Sac Diameter
 - a. Daya S, Woods S, Ward S, Lappalainen R, Caco C. Early pregnancy assessment with transvaginal ultrasound scanning. *CMAJ*. 1991 Feb 15;144(4):441-6. PMID: 1993291; PMCID: PMC1452794.
 - b. Equation for gestational age in days: $(0.882(GS1+GS2+GS2)/3)+ 33.117$
5. Blærevolumen – aflang elipse
 - a. Dicuio M, Pomara G, Menchini Fabris F, Ales V, Dahlstrand C, Morelli G. Measurements of urinary bladder volume: comparison of five ultrasound calculation methods in volunteers. *Archivo Italiano di Urologica e Andrologica*. 2005 Mar;77(1):60-2.
 - b. Formel for aflang elipse: $\text{Volumen} = 0,52 * (D1) * (D2) *(D3)$.
6. Gastrisk volumen
 - a. Volumen af mavesyre i ≥ 18 år: Van de Putte, P. og A. Perlas. "Ultrasound assessment of gastric content and volume." *British Journal of Anaesthesia* 113.1 (2014): 12-22.
 - b. Volumen af mavesyre i alderen 4-18 år: Miller, Andrew F., et al. "Does Point-of-Care Gastric Ultrasound Correlate With Reported Fasting Time?." *Pediatric Emergency Care* 37.12 (2021): e1265-e1269.

7. Reduktion af halspulsårens diameter

- a. Larsson, Annika C., og Stefan Rosfors. "Diameter-based measurements of the degree of carotid artery stenosis using ultrasonography (Diameterbaserede målinger af graden af forsnævring på halspulsåren ved hjælp af ultralydsundersøgelser)". *Clinical Physiology and Functional Imaging* 41.2 (2021): 217-220.

9. Brug af værktøjet Needle Viz™



ADVARSEL:

Hvis Nåle Viz-værktøjet (i plan) bruges alene, forbedrer det IKKE visualiseringen af nåle, der er indsat uden for planet.

Needle Viz (i plan) er et værktøj, der overlejrer et B-modusbillede, der er optimeret til at visualisere nåle indsat i en 20-40 graders vinkel oven på den normale B-modus. Der vises et interesseområde med blå, hvor nålen kan visualiseres, og placeringen af interesseområdet (ROI) kan justeres ved hjælp af vend-knappen.

Nåle Viz (i plan) er tilgængelig i muskuloskeletalt, BVA-blødt væv, nerve og vaskulær: Gå til forudindstillinger.

Når du bruger Nåle Viz-værktøjet (i plan), kan du:

- Juster nålens tilgangsdybde og forstærkning
- Juster scanningsdybde
- Tilpas nåleforstærkning
- Aktivere Biplane Imaging



Brug af Nåle Viz (i plan)

Sådan begynder du at bruge Nåle Viz (i plan):



BEMÆRK

Når du bruger Nåle Viz (i plan) sammen med Biplane Imaging, fremhæves nålens position kun på det vinkelrette plan, hvis nålen er synlig i plan på referenceplanet og derfor på midterlinjen af det vinkelrette plan. Nålen vil være synlig på det vinkelrette plan, men udseendet forbedres ikke, hvis nålen ikke er synlig i referenceplanet.

1. Vælg Muskuloskeletalt, BVA-blødt væv, Nerve eller Vaskulær: Gå til forudindstillinger på scanningskærmen.
2. Vælg knappen Handlinger i nederste højre hjørne af skærmen.
3. Vælg Needle Viz under overskriften "Værktøjer" (i plan).
4. Vælg "Fra venstre" eller "Fra højre" nederst på skærmen for at angive nålens tilgangsretning.
5. Vælg 40°, 30° eller 20° nederst på skærmen for at justere vinklen efter nålens tilgangsvinkel.
6. Stryk til højre eller venstre på skærmen for at justere nålens forstærkning. Hvis du vil justere billedets forstærkning, skal du afslutte Needle Viz, justere til den ønskede forstærkning og derefter genaktivere Needle Viz.

7. Hvis du samtidig vil bruge Biplane Imaging, skal du aktivere Biplane fra handlingsmenuen. Referenceplanet viser det interesseområde, inden for hvilket en nål i plan vil blive fremhævet. Hvis nålen krydser den ortogonale planindikator, vil visningen af nålens position udenfor planet blive projiceret på det ortogonale plan. Hvis du ønsker at justere placeringen af interesseområdet, skal du trykke på vend-knappen.

10. AI-assisterede værktøjer

Dette kapitel indeholder information og instruktioner til brug af AI-assisterede (kunstig intelligens) værktøjer med Butterfly iQ.



NOTER

- Afhængig af din platform, hardware, land og type af medlemskab er visse forudindstillinger, tilstande og funktioner muligvis ikke tilgængelige.
- Butterfly iQ og dets tilbehør kan bruges flere gange på flere patienter.

10.1. Butterfly automatisk B-linjetæller



NOTER

- Afhængig af din platform, hardware, land og type af medlemskab er visse forudindstillinger, tilstande og funktioner muligvis ikke tilgængelige.
- Butterfly iQ og dets tilbehør kan bruges flere gange på flere patienter.

Oversigt

Funktionen til at automatiske B-linjetæller giver brugerne en automatisk optælling af antallet af B-linjer, der er til stede i et ribberum ved brug af forindstillingen Lunge. Automatisk B-linjetæller bruger metoden Instant Percent (dansk: øjeblikkelig procentdel) ¹ til beregning af det maksimale antal B-linjer, der er til stede i en enkelt ramme af en optagelse.

Kontraindikationer

Ikke til brug i lungezoner, der indeholder en stor pleuraeffusion (også kendt som pleuravæske). Må ikke anvendes til pædiatriske patientgrupper (personer under 22 år).

Kompatibilitet

Automatisk B-linjetæller understøttes på alle Butterfly iQ/ iQ+-kompatible iOS- og Android-enheder med understøttede OS-versioner.

Adgang til automatisk B-linjetæller

Du kan finde den automatiske B-linjetæller via forindstillingen Lunge, når der scannes i B-tilstand.

1. Vælg forudindstillingen "Lunge" i menuen Forudindstillinger.
2. Tryk på **Handlinger**  nederst i højre hjørne af skærmen.
3. Skærbilledet med handlinger for Lunge vises.

¹Anderson et al, "Inter-rater reliability of quantifying pleural B-lines using multiple counting methods," J. Ultrasound Med. 2013; 32:115-120

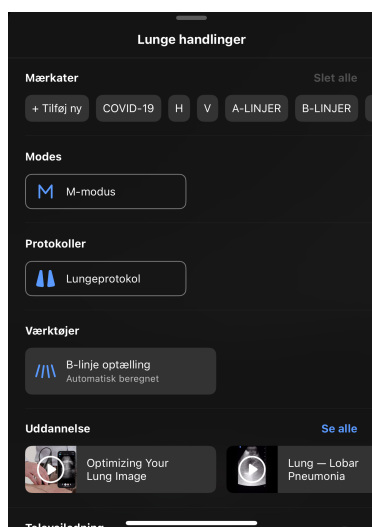

4. Vælg Optælling af B-linjer i menuen Handlinger under Værktøjer.



BEMÆRK

Hvis det er første gang, du bruger værktøjet til B-linjer, vises et værktøjstip med vejledning til, hvordan du bruger værktøjet.

5. Den automatiske B-linjetæller kan slås fra ved at trykke på **X** i bunden af skærmen, mens værktøjet er aktivt, eller ved at trykke på **X** i menuen Handlinger.

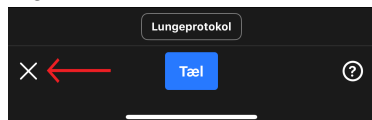

Beregning af antal B-linjer



BEMÆRK

Hvis du vil have generelle tips om brug af den automatiske B-linjetæller, herunder oplysninger om korrekt placering af proben, skal du trykke på ? nederst til højre på skærmen.

1. Vælg B-linjetæller fra menuen Handlinger i forudindstillingen Lunge.
2. Placer proben, så interkostale rum mellem ribbenene og pleuralinjen er i midten af skærbilledet.

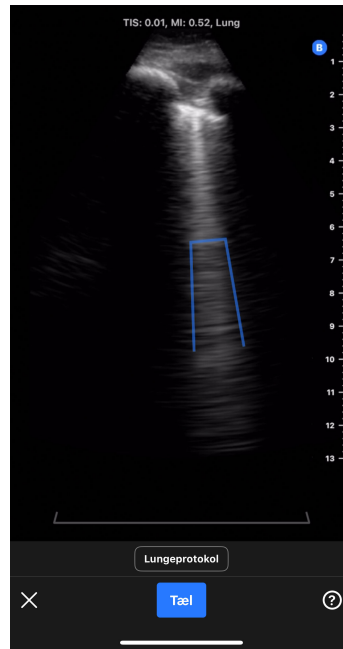

- En statisk indikator for interkostalrum for 30 gradersektorer vises nederst på skærmen, som fremhæver det område af billedet, hvor antallet af B-linjer måles.
- Billedforstærkningen kan justeres ved at stryge til venstre og højre på billedet.
- Billeddybden kan justeres ved at stryge op og ned på billedet. Billeddybden kan ikke justeres til mindre end 8 cm, når du bruger den automatiske B-linjetæller.
- Placeringen af eventuelle registrerede B-linjer vises i realtid med blå linjer, der er lagt oven på billedet. En enkelt blå linje svarer til en diskret B-linje, og en blå parentes markerer områder med sammenflydende B-linjer.



BEMÆRK

Visualiseringer af B-linjens placering bør ikke anvendes til klinisk beslutningstagning.

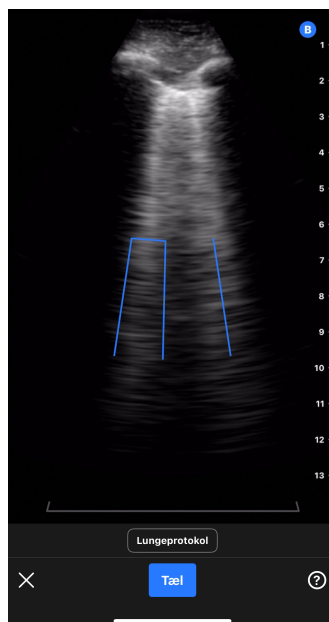

3. Vælg Tæl.

- a. Der optages et klip på 6 sekunder. En nedtællingstimer vises nederst i venstre side af skærbilledet. Fjern ikke sonden under optagelsen af klippet.
- b. Efter optagelsen forbereder enheden klippet og angiver, om den automatiske optælling af B-linjer lykkedes.

4. *Automatisk B-linjetæller beregner antal B-linjer*

- a. En automatisk optælling af B-linjer vises nederst på skærmen.
 - i. Antallet af B-linjer svarer til det maksimale antal B-linjer inden for en enkelt ramme i klippet. Den automatiske B-linjetæller ser på alle rammer i klippet for at bestemme det maksimale antal. (Bemærk: Flere rammer kan have det maksimale antal B-linjer).
 - ii. Det viste antal vil være 0, 1, 2, 3, 4 eller >5.
- b. Klippet over antallet af B-linjer viser billederne og de B-linjer, der blev identificeret.

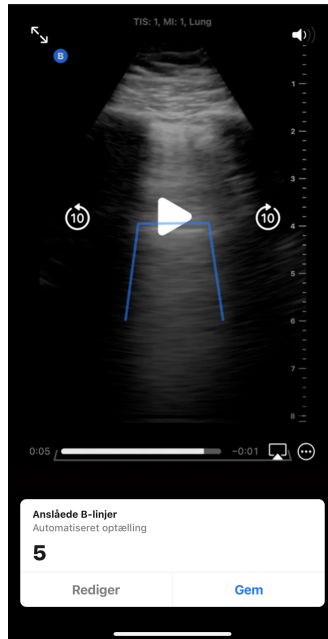

- i. Det optagne klip afspilles i et loop. Klippet kan sættes på pause, og billederne kan gennemses manuelt ved at trykke på skærbilledet og bruge afspilningsknapperne.
- ii. De identificerede B-linjer er markeret med blå linjer på et tilsvarende klip. En enkelt linje svarer til en diskret B-linje, og en parentes markerer områder med sammenflydende B-linjer. Placeringen af B-linjerne vises som en visualisering, så brugeren kan se, hvordan B-linjernes optælling blev beregnet. Visualiseringen bør ikke anvendes til klinisk beslutningstagning.

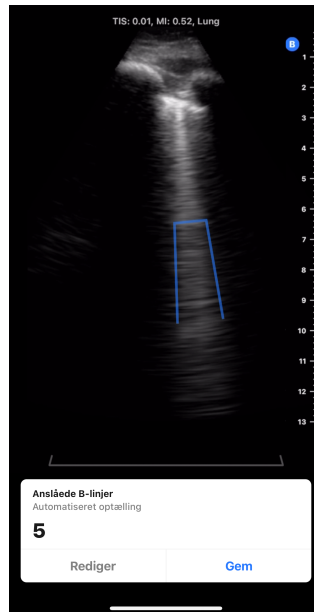

- c. Se afsnittene nedenfor for at få oplysninger om, hvordan du redigerer en optælling af B-linjer samt gemmer eller sletter klippet.
5. *Automatisk B-linjetæller beregner ikke antal B-linjer*
 Den automatiske B-linjetæller kan identificere klip, der ikke er tilstrækkelige til en automatisk beregning af B-linjer af værktøjet baseret på en intern kvalitetskontrol.
- a. I dette tilfælde vises en meddelelse, der forklarer, at værktøjet ikke kunne udføre en automatisk optælling af B-linjer (se skærbilledet nedenfor). Derudover vil den automatiske optælling af B-linjer vises som "N/A". Hvis du trykker på knappen Fortsæt, kommer du videre til resultatskærmen, hvor du manuelt kan tilføje en optælling via knappen Rediger.

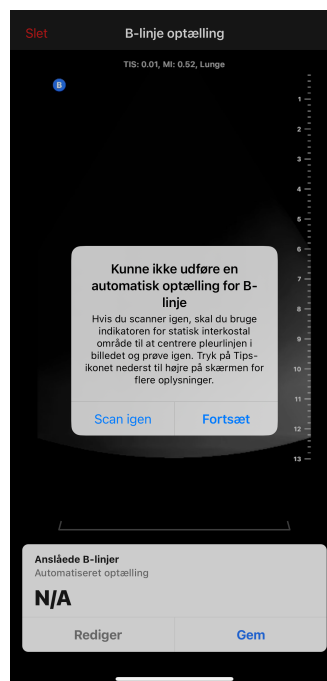

- b. For at scanne igen/gentage målingen
- i. Tryk på knappen "Scan igen" i pop op-vinduet.

- ii. Enheden vender tilbage til startskærmen for den automatiske B-linjetæller, hvor trinnet "Beregning af antal B-linjer" kan gentages, bl.a. optagelse af et nyt klip.
- c. Hvis du vil foretage andre handlinger som f.eks. at indtaste et manuelt antal B-linjer, eller gemme eller slette klippet, skal du trykke på knappen "Fortsæt" i pop op-vinduet.

Redigering af den automatiske optælling af B-linjer

De automatiske optællinger af B-linjer for et optaget klip kan redigeres manuelt ved at følge nedenstående trin.

1. Tryk på knappen "Rediget" i pop op-vinduet Anslåede B-linjer.

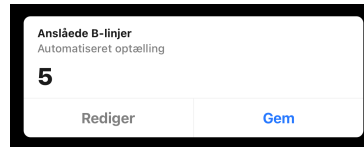

2. Når du bliver bedt om det, skal du vælge "Rediger optælling"



3. Vælg det ønskede antal B-linjer ved hjælp af nummervælgeren. Mulighederne for manuelle redigeringer er 0, 1, 2, 3, 4, 5 og >5.

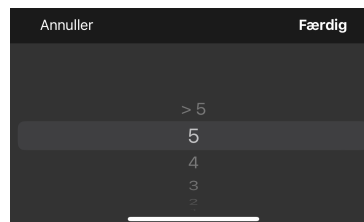

4. Hvis antallet af B-linjer redigeres manuelt,
 - a. Optællingen markeres som en "Manuel optælling" i pop op-vinduet Anslåede B-linjer.
 - b. Alle blå linjer, der angiver B-linjens placering, fjernes.

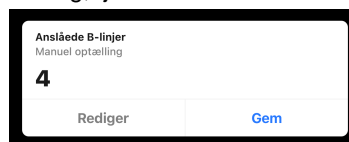

5. Resultatet kan skiftes tilbage til den automatiske optælling ved at trykke på Rediger-knappen igen og vælge "Nulstil til automatisk optælling".

Gemme eller slette et optaget klip

Et optaget klip og optælling af B-linjer kan enten gemmes på rullen eller slettes.

1. For at gemme:
 - a. Tryk på "Gem" i pop op-vinduet Anslåede B-linjer.
 - b. Når det er gemt, vises et pop op-vindue, der fortæller, at klippet er gemt på undersøgelsesrullen.
2. For at slette:
 - a. Tryk på "Slet" øverst til venstre på skærmen.
 - b. Enheden indikerer, at den sletter klippet, og den vender derefter tilbage til startskærmen for den automatiske B-linjetæller.

Brug af automatisk B-linjetæller med lungeprotokol

Lungeprotokollen kan bruges sammen med værktøjet for automatisk optælling af B-linjer ved at mærke de lungezoner, som brugeren scanner. For at aktivere lungeprotokollen skal du klikke på "Lungeprotokol" over den blå knap "Tæl". Se afsnittet "Brug af protokoller" for at få flere oplysninger om, hvordan du bruger lungeprotokollen.

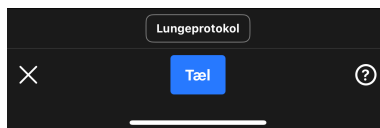

Tips til brugerværktøj

Værktøjstips for den automatiske B-linjetæller har informationsfaner med korte, statiske, standardiserede oplysninger om korrekt placering af sonden, og hvordan man bruger værktøjet. Førstegangsbrugere af den automatiske B-linjetæller får automatisk vist værktøjstip, når de vælger "B-linjeoptælling" fra menuen Handlinger i forudindstillingen Lunge. Alle brugere af den automatiske B-linjetæller kan til enhver tid få adgang til værktøjstips ved at vælge ? nederst til højre på skærmen, når de er i værktøjet.



Placer iQ'en på patienten.

- Peg den blå indikator mod patientens hoved.
- Placer iQ'en i den højre midterklavikulære linje, der er placeret i interkostalområdet.
- Skub iQ'en langs den lange akse til interkostalområdet, og centrér pleuralinjen mellem ribbe og skygge.

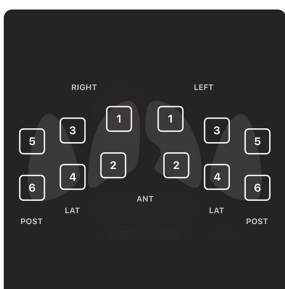

Vælg hvilke zoner, der skal scannes.

Aktivér lungeprotokol for zonevejledning. Vælg hvilke zoner, der skal scannes.

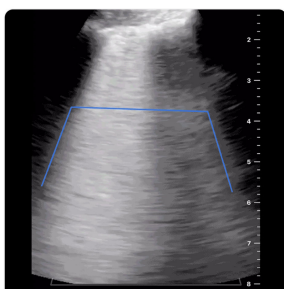

Se B-linjer i det detekterbare ribzoneområde.

Ribzoneområdet vises med den grå vandrette parentes nederst på skærmen. B-linjer registreres kun inden for dette område.

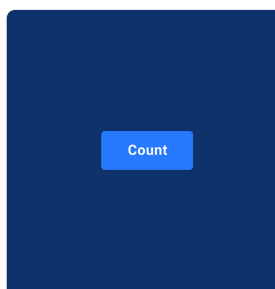

Tryk på knappen "Tæl" for at få den bedste optælling af B-linjer.

Scanningen tæller B-linjer i 6 sekunder. Hold iQ'en stabil, indtil scanningen er fuldført.

Nøjagtighed og begrænsninger ved automatisk B-linjetæller

Den automatiske B-linjetæller bruger deep learning-algoritmer, der er trænet på tusindvis af klip fra hundredvis af steder i USA. Følgende filtre for inklusions- og eksklusionskriterier blev anvendt ved udvælgelse og kuratering af datasæt til udvikling og klinisk validering.

- Kun billeder taget med forudindstillingen Lung som standard blev brugt.
- Kun klinisk relevante klip med en dybde på 8 cm eller derover blev anvendt.
- Studier med pleuraeffusion blev ekskluderet fra datasættet.

Automatisk B-linjetæller bruger metoden Instant Percent² til at beregne det største antal B-linjer i et interkostalt rum på et hvilket som helst tidspunkt i et optaget klip. Instant Percent-metoden tæller antallet af B-linjer i et ribberum via følgende metode:

- Diskrete B-linjer tælles som 1.
- Sammenflydende B-linjer tælles som den procentdel af et ribberum, der er fyldt med sammenflydende B-linjer, divideret med 10. Hvis f.eks. 40 % af et ribberum er fyldt, er tallet 4.

²Anderson et al, "Inter-rater reliability of quantifying pleural B-lines using multiple counting methods," J. Ultrasound Med. 2013; 32:115-120

- Antallet af B-linjer på ethvert tidspunkt/ramme er de sammenflydende B-linjer og diskrete B-linjer lagt sammen.

Algoritmen undersøger alle rammerne i klippet og bestemmer det maksimale antal B-linjer inden for en ramme på tværs af klippets loop. Dette maksimale antal vises for brugeren som optælling af B-linjer for klippet. (Bemærk: Det er muligt, at flere rammer i klippet kan have det maksimale antal B-linjer).

Den automatiske B-linjetæller kan identificere klip, der ikke er tilstrækkelige til en automatisk beregning af B-linjer baseret på en intern kvalitetskontrol af klippet. Værktøjet returnerer et tal som "N/A", hvis dette sker. Det kan f.eks. ske, hvis pleuralinjen ikke er centreret. Ud over billedets tilstrækkelighed kan nøjagtigheden af B-linjeoptællingen også påvirkes af færdighederne hos personen, der betjener.

Test af ydeevne

Der blev udført to valideringsundersøgelser for at evaluere, om den automatiske B-linjetæller var mindst lige så god som plejepersonalets noter (betegnet som undersøgelse 1 og undersøgelse 2). De billeder, der er indsamlet til disse undersøgelser, repræsenterer et bredt og distribueret tværsnit af patienter, herunder en bred vifte af B-linjetællinger, alder, køn, kropsmasseindeks, etnicitet og race³.

Beskrivelse af undersøgelse 1: Formålet med undersøgelse 1 var at demonstrere, at den automatisk B-linjetæller var mindst lige så god som plejepersonalets notater (feltundersøgelse). Det primære endepunkt var ICC (inter-rater-korrelationskoefficient) mellem scoren fra B-linjeoptællingen fra den automatiserede B-linjetæller og B-linjeoptællingen fra feltundersøgelsen. Det sekundære endepunkt var Dice-lighedskoefficienten mellem den centroid-parrede segmentering fra værktøjet med den automatisk optælling af B-linjer og segmenteringen fra feltundersøgelsen. Undersøgelse 1 var en retrospektiv analyse af afidentificerede klip fra ultralyd af lunger indsamlet under standardbrug af Butterfly iQ- og Butterfly iQ+-produkterne, uploadet til Butterfly Cloud. Disse data kommer fra udbydere, der bruger Butterfly-enheder i samspil med Butterfly Cloud-applikationen i den virkelige verden. Datasættet til klinisk validering består af 253 afidentificerede klip på seks sekunder fra 109 klinikker. Dataene var fra patienter i alderen 22 til 90 år med en afbalanceret fordeling på tværs af køn.

Beskrivelse af undersøgelse 2: Den kliniske resultatevaluering af den automatiske B-linjetælleralgoritme var en supplerende valideringsundersøgelse designet til at demonstrere, hvor godt den automatiske B-linjetæller kunne generaliseres på tværs af relevante patientdemografiske kategorier. Det primære formål med denne undersøgelse var at vise, at ydeevnen af den automatiske B-linjetælleralgoritme var mindst lige så god som plejepersonalets notater (feltundersøgelse). Det sekundære formål med denne undersøgelse var at evaluere algoritmens ydeevne blandt forskellige undergrupper af alder, køn, BMI, etnicitet og race. Det primære resultatmål var ICC (inter-rater-korrelationskoefficient) mellem den automatiske B-linjetælleroptælling og optællingen fra feltundersøgelsen. Undersøgelse 2 var en retrospektiv sekundær dataanalyse af afidentificerede klip fra ultralyd af lunger og patientdemografiske oplysninger indsamlet fra et enkelt sted under en IRB-godkendt undersøgelse. Data blev indsamlet fra patienter på 22 år eller derover, som gav samtykke til at deltage i undersøgelsen, og som blev inkluderet på baggrund af deres indlæggelseshistorik på en afdeling for almindelig pleje, telemetri eller moderat pleje med kliniske problemer, der omfattede lungestase. Alle patienter, der deltog i undersøgelsen, fik foretaget ultralydsundersøgelser af lungerne med Butterfly iQ/ iQ+ Ultrasound-systemet med forudindstillingen Lunge. Alle klip blev gemt i Butterfly Cloud. Dataene blev kurateret til klip fra 97 unikke forsøgspersoner. De ikke-identificerende demografiske data, der blev indsamlet, omfattede alder, køn, højde og vægt (for BMI), etnicitet og oprindelse. Disse er opsummeret i tabellen nedenfor.

Tabel 7. Demografisk opdeling af undersøgelse 2, n=97

Kategori	antal forsøgspersoner
Alder (år)	
22 - 42	12
42 - 62	31
62 - 82	45
82 - 90	9

³Definitionen og opdelingen i etnicitet og race er i henhold til Office of Management and Budget: Standards for the Classification of Federal Data on Race and Ethnicity (9. juni 1994) og krævet af FDA Safety and Innovation Act (Public Law No. 112-114 (9. februar 2012) SEC. 907. RAPPORTERING AF INKLUSION AF DEMOGRAFISKE UNDERGRUPPER I KLINISKE FORSØG OG DATAANALYSE I ANSØGNINGER OM LÆGEMIDLER, BIOLOGISKE LÆGEMIDLER OG Udstyr.

Kategori	antal forsøgspersoner
Køn	
Hankøn	41
Hunkøn	56
BMI	
<25 kg/m ²	27
25-30 kg/m ²	22
30 kg/m ² eller derover	48
Etnicitet³	
Latinamerikansk eller latino	2
IKKE latinamerikansk eller latino	91
Ukendt/ikke rapporteret	4
Race³	
Indfødt amerikaner/Alaska-indfødt	1
Sort eller afroamerikansk	22
Hvid	73
Ukendt/ikke rapporteret	1

Ydeeven ved optælling af B-linjer: I begge undersøgelser blev inter-rater korrelationskoefficienten (ICC) beregnet mellem den automatiske B-linjetællers beregnede antal B-linjer og antallet fra feltundersøgelsen. Feltundersøgelsen blev defineret som medianen af 9 eksperter anmærkninger for det samme sæt af klip. Begge test oversteg resultatmålet om at vise en ICC, der var over den nedre grænse på 0,75. Målet for ydeevnen blev udledt af offentliggjort litteratur⁴.

	Acceptkriterier	ICC	95 % CI
Resultater af undersøgelse 1	ICC 0,75	0.899	[0,867, 0,92]
Resultater af undersøgelse 2		0.85	[0,78, 0,90]

Analyse af undergrupper ved optælling B-linjer (undersøgelse 2)

Undersøgelse 2 vurderede, hvor godt resultaterne fra den automatiske B-linjetæller kunne generaliseres på tværs af et bredt sæt af klinisk meningsfulde undergrupper af patienter (alder, køn, BMI, etnicitet og oprindelse). Værktøjet viste lignende resultater på tværs af alle undergrupper.

Resultater for B-linjevisualisering (også kaldet B-linjesegmentering): Kun baseret på undersøgelse 1 blev graden af overlappning for B-linjernes placering vurderet ved hjælp af DSC (Dice similarity coefficient eller Dice-lighedskoefficienten) mellem den centroid-parrede segmentering fra værktøjet med den automatisk optælling af B-linjer og segmenteringen fra feltundersøgelsen. Feltundersøgelsen for B-linjesegmenteringen blev bestemt ved hjælp af 7 eksperter anmærkninger. DSC blev beregnet mellem en B-linje identificeret af værktøjet og en B-linje ud fra feltundersøgelsen, der overlappede helt eller delvist eller var ved siden af hinanden uden overlap. Undersøgelse 1 oversteg resultatmålet med at påvise, at DSC var lig med eller større end 0,52. Målet blev afledt af udgivet litteratur⁵.

	Acceptkriterier	DSC	95 % CI
Resultater af undersøgelse 1	DSC 0,52	0.82	[0,78, 0,876]

⁴Denne fremgangsmåde følger en analyse af en AI/ML-baseret B-linjetælleralgoritme beskrevet af Moore et al, "Interobserver Agreement and Correlation of an Automated Algorithm for B-Line Identification and Quantification With Expert Sonologist Review in a Handheld Ultrasound Device," J Ultrasound Med 2021.

⁵Afledt af to artikler: 1) Mason, Harry et al. "Lung Ultrasound Segmentation and Adaptation between COVID-19 and Community-Acquired Pneumonia," 2021, Accepted to MICCAI ASMUS Workshop (<https://doi.org/10.48550/arXiv.2108.03138>). 2) Roy, S. et al., "Deep Learning for Classification and Localization of COVID-19 Markers in Point-of-Care Lung Ultrasound," in IEEE Transactions on Medical Imaging, vol. 39, no. 8, pp. 2676-2687, Aug. 2020, doi: 10.1109/TMI.2020.2994459.

10.2. Automatisk estimering af ejektionsfraktioner



BEMÆRK

Simpson's Ejection Fraction er ikke tilgængeligt i USA.

Simpsons ejektionsfraktionsværktøj giver dig mulighed for at estimere venstre ventrikulære ejektionsfraktioner (EF), når du optager hjertestudier fra en apikal firekammervisning af hjertet. Butterfly iQ bruger Simpson's Monoplane⁶ Metode til at udregne ejektionsfraktion.

Brug af værktøjet automatisk ejektionsfraktion

1. Vælg forudindstillingen for hjerte.
2. Vælg knappen Handlinger  nederst til højre på din skærm.
3. Vælg Simpsons EF under værktøjer.

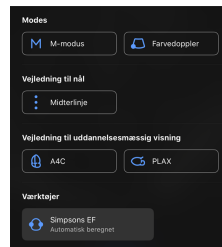

4. Skærmen Registrer et apikal 4-kammer vises med en Vejledning til uddannelsesmæssig visning nederst på skærmen. Guiden bruger en skala, der går fra rød til grøn , hvor grøn angiver et højkvalitetsbillede. Placer sonden for at få en apikal 4-kammervisning på hjertet i høj kvalitet.

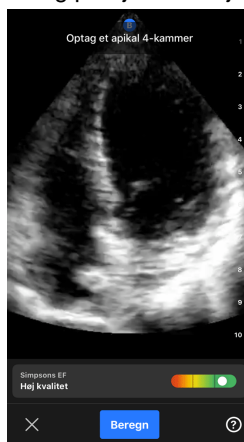

5. Vælg Beregn og hold sonden i ro. Der registreres automatisk et 3-sekunders klip.

⁶Lang et al., J. Am. Soc. Echocardiography, 2005: 1440-63. Estimerer af basispunkterne for mitralventilens 'punkter' bruges til at definere mitralventilens midtpunkt og spidspunktet (længste punkt på segmenteringsmasken fra midtpunktet). Disse to punkter definerer en akse, som vi udfører diskintegration omkring. I følge konvention skal der bruges 20 diske.

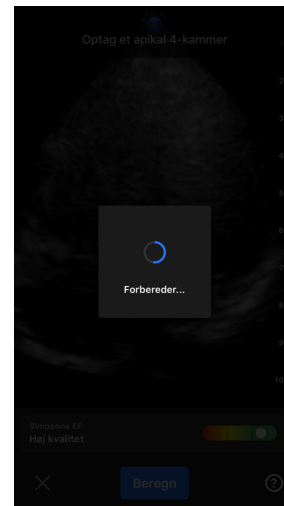
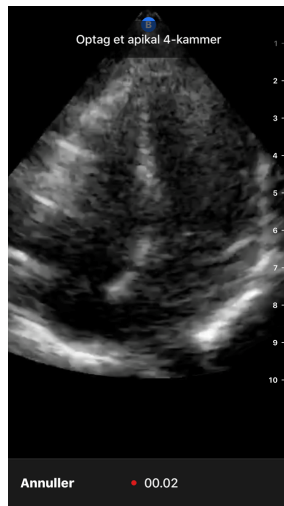

6. Hvis det automatiske EF-værktøj er i stand til at beregne en ejektionsfraktion, vises skærbilledet for automatisk ejektionsfraktion, og den beregnede ejektionsfraktion markeres som en automatisk beregnet Simpsons-måling. Du har muligheden for enten at gemme dette automatiske resultat, redigere resultatet og genberegne det eller slette resultatet og optagelse.

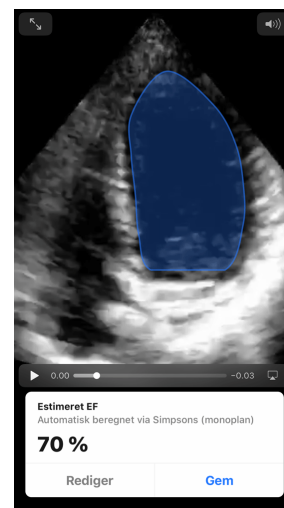
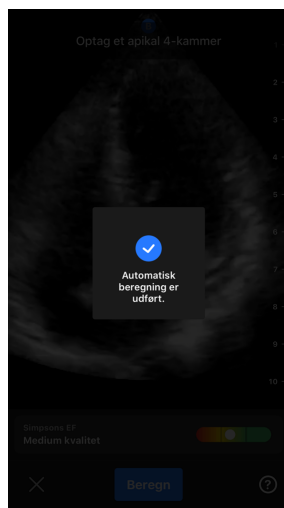

7. Hvis værktøjet ikke er i stand til at beregne en ejektionsfraktion, eller du vælger at redigere dit resultat, føres du til skærmen Rediger. Der har du muligheden for at justere slut-diastol (ED).
- Rul ned gennem rammerne nederst på skærmen til du når den passende ramme til slut-diastol.
 - For at flytte den samlede position for den kontur, der bruges til at måle den ventrikulære overflade, skal du trykke på og trække i det hvide ankerpunkt. Slip ankerpunktet, når konturen er i den rigtige position.
 - Placeringen af de kontursider, der bruges til at måle den ventrikulære overflade, ændres ved at trykke på og trække i den blå cirkel, der angiver justeringspunkter omkring konturen. Slip justeringspunktet, når konturen er i den rigtige position.
 - Konturens spidsposition ændres ved at trykke på og trække i spidsjusteringslinjen øverst på konturen. Slip spidsjusteringslinjen øverst på konturen.
 - Når redigeringerne er afsluttede, skal du vælge Opdater slut-diastol.

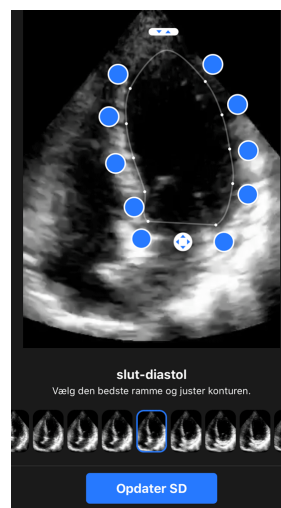
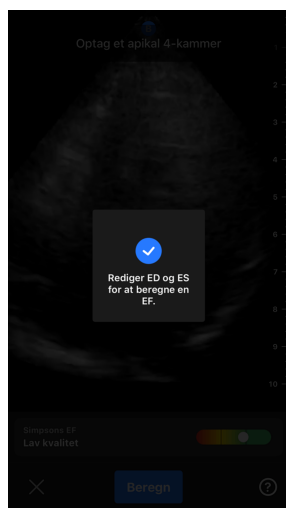

8. Følg den samme proces som ovenfor for slut-diastol, og vælg Opdater slut-diastol, når den er færdig. Resultatskærmen for ejektionsfraktionen vises, og den beregnede ejektionsfraktion markeres som en manuel måling med Simpsons metode.

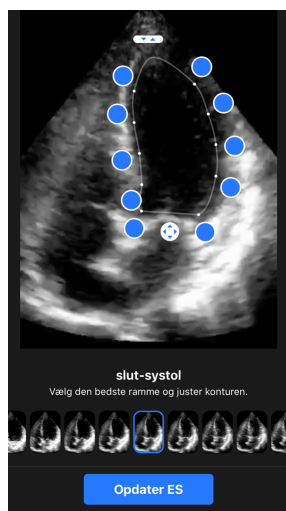

9. Hvis du vælger Gem for at gemme målingen, vil det registrerede 3-sekunders optagelses-loop med den estimerede ejektionsfraktion og tilhørende ED- og ES-konturer for venstre ventrikel gemmes i Capture Reel (Optageenheden). Bemærk at, når du vælger Slet, slettes både ejektionsfraktionsresultatet og den 3-sekunders optagelse, der bruges til at beregne resultatet.

10.3. Automatisk estimering af blærevolumen

Indikationer

Værktøjet Butterfly automatisk blærevolumen er en softwareprogrampakke. Det er designet til at se, kvantificere og rapportere resultater, der er opnået på Butterfly Networks ultralydssystemer til ikke-invasiv volumenmåling af blæren, for at understøtte lægens diagnose. Indikeret til brug på voksne personer.

Kontraindikationer

Ikke beregnet til føtal eller pædiatrisk brug eller til brug på gravide patienter, patienter med ascites eller patienter med åben hud eller sår i det suprapubiske område.

Sådan beregnes blærevolumen

Værktøjet Auto blærevolumen⁷ giver dig mulighed for at beregne blærevolumen ved hjælp af Blære forudindstillet til B-tilstand. Butterfly iQ kan give et 3D-sweep, mens du holder sonden stille. Ud fra dette 3D-sweep, udregnes der så et volumenestimat.

Sådan tilgås værktøjet Auto blærevolumen fra forudindstillingen

1. Tryk på ikonet Handlinger,  som findes i nederste højre hjørne af skærmen.
2. Vælg indstillingen volumen.

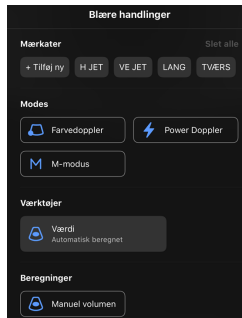

3. Tryk på X for at lukke Auto blærevolumen-værktøjet.

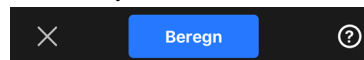

Beregning af blærevolumen



BEMÆRK

Hjælp til at bruge det Auto blærevolumen-værktøjet, herunder oplysninger om korrekt sondeplacering, fås ved at trykke på  nederst i højre side af skærmen.

1. Vælg **Volumen** fra værktøjslinjen under forudindstillingen **Blære**.
2. Indstil sonden, så blæren vises fra sin bredeste side midt på skærmen. En blå figur fortæller, når Auto blærevolumen-værktøjet registrerer en blære, og midten af den blå figur markeres med en . Brug den vertikale linje ned ad midten på skærmen som hjælp til at centrere blæren.

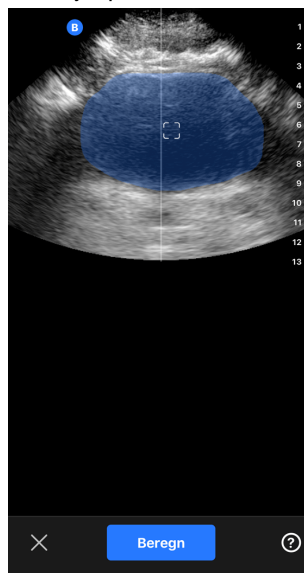

⁷Ronneberger, Olaf, Philipp Fischer og Thomas Brox. "U-net: Convolutional networks for biomedical image segmentation." International Conference on Medical image computing and computer-assisted intervention. Springer, Cham, 2015.

3. Vælg **Beregn**. Der hentes automatisk et 3D-sweep af blæreområdet. Fjern ikke sonden under sweepet.
4. Efter en vellykket optagelse af blæren, vises en ejektionsfraktion nederst på skærmen. Klippet over volumenresultatet viser billederne og den estimerede blære, der bruges til at beregne volumen.



BEMÆRK

Du kan deaktivere den blå blærefigur ved at trykke på Blæreoverlæjring-skifteknappen.

5. Tryk på 3D-linjen for at få vist en interaktiv 3D-gengivelse af blæren.

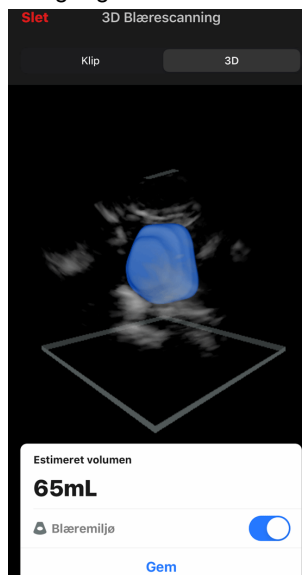

BEMÆRK

3D-gengivelsen er ikke til diagnostisk brug.

Gemmer en automatisk estimering af blærevolumen

Auto blærevolumen-værktøjet giver dig mulighed for at gemme det estimerede ejektionsfraktionsresultat med henblik på gennemgang i Butterfly iQ mobilappen og Butterfly Cloud.

1. Vælg Gem nederst i resultatvinduet Blærevolumen. Det optagede klip-loop med den estimerede blærevolumen og optegnede blære er gemt på Optageenheden.

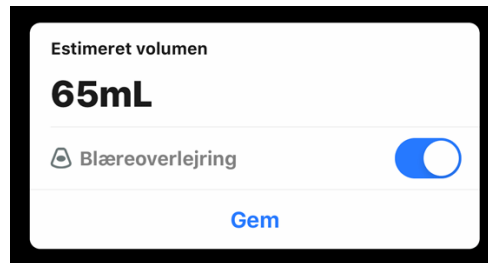

BEMÆRK

Når du vælger Slet, slettes både blærevolumenresultatet og den optagelse, der bruges til at beregne resultatet.

Tips til brugerværktøj

Førstegangbrugere af værktøjet Automatisk blærevolumen præsenteres for tips til brug af værktøjet. Disse informationsfaner kan tilgås af enhver bruger af værktøjet Automatisk blærevolumen når som helst ved at vælge ⓘ, når du er i værktøjet.



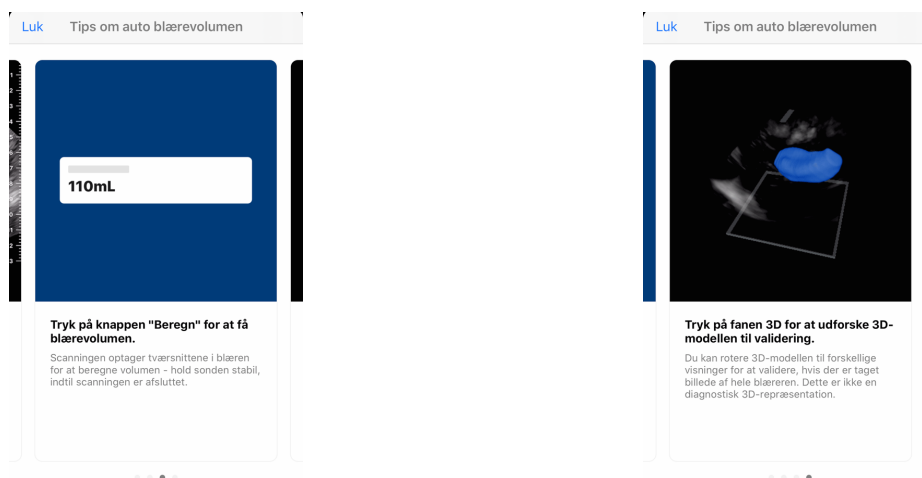

Tabel 8. Målenøjagtighed for volumen

Volumeninterval	Specifikation
0-100mL	±7.5 mL
101-740 mL	±7.5 %

- Specifikationerne for målenøjagtighed antager, at værktøjet anvendes til at scanne et vævsækvivalent fantom som instrueret.
- Volumenintervallet for værktøjet 3D automatisk blærevolumen er 0-740 ml. Selvom større mængder kan estimeres og vises, kan Butterfly Network ikke garantere nøjagtigheden af målinger uden for dette interval.

10.4. Butterfly iQ Vejledning til uddannelsesmæssig visning



FORSIGTIG!

Værktøjerne til Vejledning til uddannelsesmæssig visning er kun til uddannelsesmæssig brug. De er ikke beregnet til klinisk eller diagnostisk brug.



BEMÆRK

Educational View Guidance er ikke tilgængelig i USA.

Værktøjerne til Vejledning til uddannelsesmæssig visning giver brugeren en visuel indikator for kvaliteten af billedet, mens der scannes med Butterfly iQ. Værktøjerne til Vejledning til uddannelsesmæssig visning understøtter følgende visninger:

- Apikal 4-kammer for hjerte
- Hjerte parasternal lang akse
- Hjerte parasternal kort akse
- Lunge A-linjer/B-linjer

Når du scanner emnet, giver værktøjet feedback i realtid om billedkvalitet ved hjælp af en skala, der går fra rød til grøn, hvor grøn angiver et billede i høj kvalitet . Den angiver andelen af eksperter, der vurderer den anatomiske visning som målbart.

At tilgå Vejledning til uddannelsesmæssig visning

Værktøjerne til Vejledning til uddannelsesmæssig visning kan tilgås i hjerte- eller lungeforudindstillingerne, når der scannes i B-tilstand.

Tryk på Handlinger,  som findes i nederste højre hjørne af skærmen. Du har muligheden for at vælge følgende værktøjer i afsnittet Vejledning til uddannelsesmæssig visning:

- Hjerteforudindstilling: A4C (Apikal 4-kammer), PLAX (parasternal lang akse) og PSAX (parasternal kort akse).
- Lungeforudindstilling: A-linjer/B-linjer.

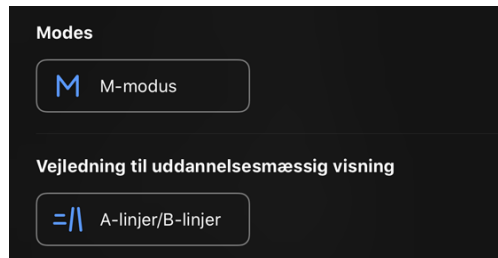

Værktøjerne Vejledning til uddannelsesmæssig visning kan slukkes ved at trykke på X på værktøjet, når der scannes i B-tilstand eller i menuen Handlinger.

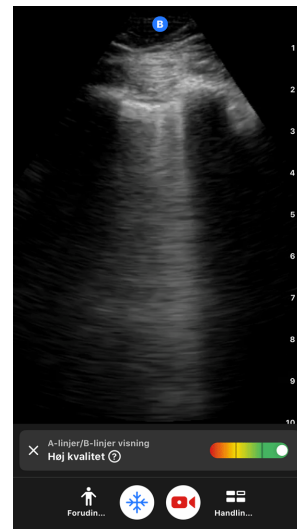
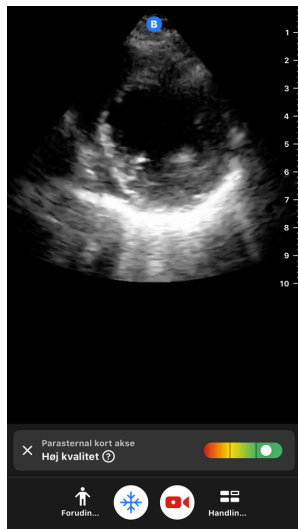

For yderligere information om Vejledning i uddannelsesvisning og den nyeste enhedskompatibilitet, kan du besøge support.butterflynetwork.com.

11. Brug af Butterfly Cloud

Dette kapitel indeholder oplysninger og instruktioner om brug af Butterfly Cloud for at gemme og få adgang til ultralydsundersøgelser, der er overført fra Butterfly iQ-appen.



BEMÆRK

Din organisation kan vælge at konfigurere Butterfly Cloud ved hjælp af Single Sign On (SSO). SSO er en del af Butterfly Enterprise. For yderligere information om Butterfly Enterprise og aktivering af SSO-konfigurationer, se venligst support.butterflynetwork.com.

11.1. Oversigt

Butterfly Cloud er en webbaseret applikation, der giver brugerne mulighed for at uploade og gennemse ultralydsundersøgelser fra Butterfly iQ-appen. Brugere af clouden kan også dokumentere, fakturere og integrere Butterfly iQ ind i eksisterende hospitalssystemer såsom PACS, VNA, EMR og modalitetsarbejdsliste. Butterfly Cloud understøtter også accept af billeder fra ultralydenheder fra tredjepart.

En Butterfly Cloud-administrator konfigurerer arkiverne, tilføjer nye medlemmer og konfigurerer brugerens adgangsniveauer. Administratorer kan også konfigurere eksterne forbindelser til Butterfly Cloud.

For yderligere information om Butterfly Cloud, se venligst support.butterflynetwork.com.

11.2. Tilgås Butterfly Cloud

Butterfly Cloud kan tilgås både fra Butterfly iQ-appen samt en desktop webbrowser på cloud.butterflynetwork.com. Hvis du er en Butterfly Enterprise-bruger, skal du gå til [\[YourDomain\].butterflynetwork.com](https://[YourDomain].butterflynetwork.com).

Log ind på Butterfly Cloud med din e-mail og adgangskode til Butterfly eller enkeltlogon (SSO).

11.3. Visning og håndtering af undersøgelser

Visning af undersøgelse

1. Log ind på Butterfly Cloud.
2. Vælg arkivet (mappen), som undersøgelsen blev uploadet til.
3. Klik på undersøgelsen for at se detaljerede patientoplysninger og gennemgå billeder og klip.

At flytte en undersøgelse til et nyt arkiv

1. Log ind på Butterfly Cloud.
2. Find den undersøgelse, du gerne vil flytte. Undersøgelser kan flyttes fra arkivskærmen eller undersøgelsens oplysningsvisning.
3. I det øverste højre hjørne af undersøgelsen skal du klikke på "Mere" for at få vist menuen. Hvis du ikke kan se "Flyt undersøgelse", skal du kontakte administratoren for din Butterfly-konto for at få yderligere adgang.
4. Vælg det arkiv, som undersøgelsen skal flyttes til.

Sletning af en undersøgelse

1. Log ind på Butterfly Cloud.

2. Naviger til det arkiv, der indeholder den undersøgelse, som du ønsker at flytte.
3. I det øverste højre hjørne af undersøgelsen skal du klikke på "Mere" for at få vist menuen.
4. Vælg "Slet undersøgelse". Systemet beder dig bekræfte sletningen.
5. Klik på "Slet" for at slette undersøgelsen.

For yderligere information , se venligst support.butterflynetwork.com.

12. Brug af Butterfly TeleGuidance

Dette kapitel giver information om Butterfly TeleGuidance. Tjenesten giver brugerne mulighed for at ringe til en af sine tilgængelige forbindelser via sin Butterfly iQ-app for fjernsamarbejde under scanning.



NOTER

- Afhængig af din platform, hardware, land og type af medlemskab er visse forudindstillinger, tilstande og funktioner muligvis ikke tilgængelige.
- Butterfly iQ og dets tilbehør kan bruges flere gange på flere patienter.

12.1. Oversigt

Et TeleGuidance-opkald kræver både en scanner og en fjernpartner.



FORSIGTIG!

- Butterfly TeleGuidance må kun anvendes mellem to sundhedsfagfolk.
- PHI vil være synlig for de brugere, der accepterer opkald.
- Netværksforhold kan forringe kvaliteten af billede og video for fjernpartnere

Sådan foretager du et opkald som lokal scanner – på iPhone eller iPad

På iOS skal du klikke på knappen Handlinger nederst til højre på hovedskanningsskærmen og derefter på telefonikonet i rækken TeleGuidance, som findes nederst til højre. Vælg en online-forbindelse, du gerne vil ringe til.

For at modtage et opkald som ekstern samarbejdspartner – på en computer, der bruger en Google Chrome-browser

Gå til Google Chrome på en stationær computer og log på cloud.butterflynetwork.com. Hvis du er en Butterfly Enterprise-bruger, skal du gå til [\[YourDomain\].butterflynetwork.com](https://[YourDomain].butterflynetwork.com) og logge ind. Klik på "TeleGuidance" i den øverste navigationslinje. Gør dig selv tilgængelig for opkald, og sørg for, at dine højttalere er tændt. Når et opkald kommer ind, afspilles der en ringetone, og der vises en alarm på websiden. Accepter opkaldet for at begynde.

For yderligere information om hvordan man udfører Butterfly TeleGuidance, se venligst support.butterflynetwork.com.

13. Vedligeholdelse

Dette kapitel indeholder oplysninger og instruktioner om opbevaring, transport, rengøring og desinfektion af sonden.

13.1. Vedligeholdelse af sonden

Modtagelse og udpakning af sonden

Hvis enhedens emballage er beskadiget ved modtagelsen af systemet, skal du inspicere komponenterne som angivet i [systemkomponenter](#) for synlige skader. Bekræft systemets funktionalitet pr. [Udførelse af diagnostisk test på sonde \[73\]](#). Hvis der er synlige skader, eller hvis systemet ikke fungerer korrekt, som det blev modtaget, skal du kontakte Butterfly-supportteamet ved hjælp af en af de metoder, der er angivet i [Opnåelse af support \[79\]](#).

Opbevaring og transport:



FORSIGTIGHEDSREGLER!

- Undgå at opbevare proben, hvor sonden eller dens kabel let kan beskadiges.
- Undgå at transportere sonden, medmindre den er ordentligt understøttet og fastgjort. Undgå at svinge sonden eller udelukkende holde sonden i sit kabel.

Sonden bør opbevares under rene og tørre forhold med moderate temperaturer.

Følg disse trin ved daglig opbevaring og transport:

- Når sonden opbevares, vikles kablet rundt om sonden, så der er lidt kabel i bunden af sonden. Se [Figur 2, "Omvikling af kablet" \[68\]](#) for reference.
- Undgå at placere eller opbevare sonden på steder, hvor det er for varmt eller for koldt, eller der er direkte sollys.
- Undgå at placere eller opbevare med andet udstyr eller genstande, som muligvis kan beskadige sonden, især ansigtet.
- Undgå kontaminering ved at:
 - Følge rengørings- og desinficeringsanvisningerne.
 - Sørge for, at udstyret er tørt.
 - Håndtere sonden forsigtigt for at undgå at beskadige udstyret.



FORSIGTIGHEDSREGLER!

- Efterlad en smule slæk i kablet, hvor det tilsluttes sonden for ikke at klemme eller beskadige kablet. Som vist i [Figur 2, "Omvikling af kablet" \[68\]](#) [i] Vikl resten af kablet løst rundt om sonden, og [ii] efterlad mindst 2 tommer. Vikl ikke kablet rundt om andre genstande eller dele af bæreposen, der ikke er godkendt eller anbefalet af Butterfly.
- Hvis der ikke er tilstrækkelig slæk i kablet, kan det blive beskadiget og forårsage for tidlig svigt i kabeltrådene.

Figur 2. Omvikling af kablet

Butterfly iQ

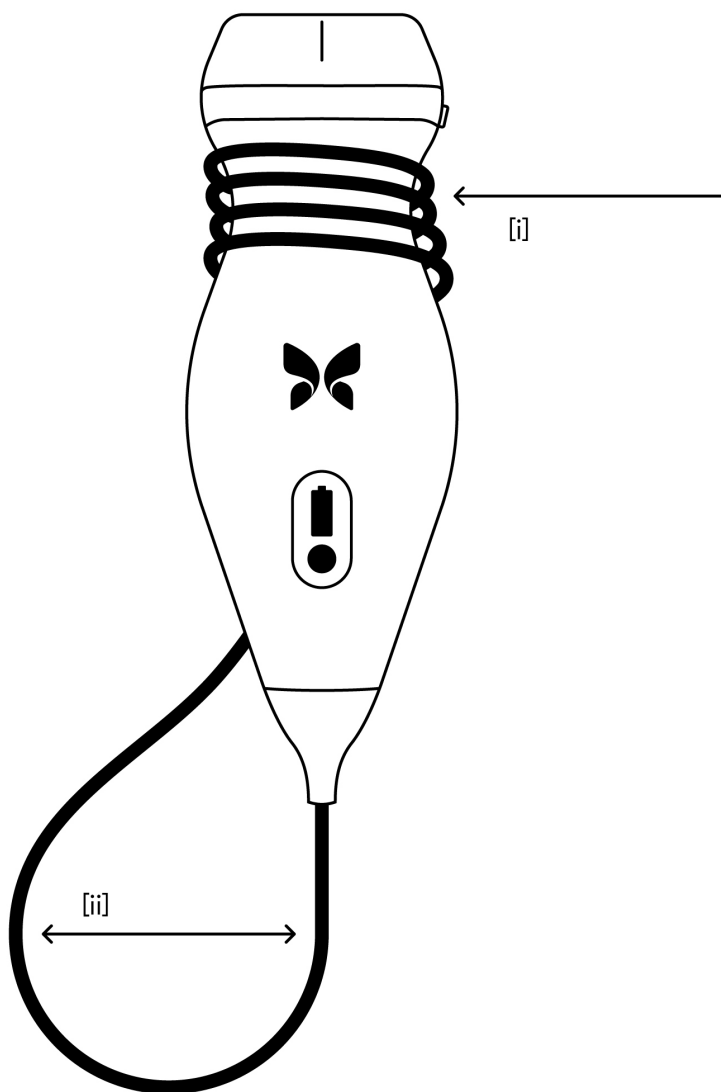

13.2. Rengøring og desinficering af sonden på anvendelsesstedet



ADVARSEL:

Manglende desinfektion af sonden kan resultere i en øget spredning af patogener.



FORSIGTIG!

Rengør kun sonden med godkendte rengøringsprodukter og vådservietter. Forkerte rengørings- eller desinfektionsmetoder eller brug af ikke-godkendte rengørings- og desinfektionsløsninger kan beskadige udstyret.

Dette afsnit indeholder oplysninger og instruktioner om hensigtsmæssig rengøring og desinfektion af Butterfly iQ-sonden. Ved at følge disse instruktioner undgås desuden at beskadige sonden under rengøring og desinfektion. Efter hver undersøgelse skal Butterfly iQ straks rengøres og desinficeres i henhold til instruktionerne nedenfor for at forhindre indtørring af jord og forurenende stoffer i og på enheden.

Selvom Rengørings- og desinfektionsvejledningen indeholdt her er valideret med hensyn til effektiviteten, kan en liste over rengørings- og desinfektionsprodukter, der er kompatible med Butterfly iQ-sonden, men ikke testet for effektivitet af Butterfly, findes i dokumentet "Kompatible rengørings- og desinfektionsprodukter" på support.butterflynetwork.com. Produkterne i dokumentet Kompatible rengørings- og desinfektionsprodukter påvirker ikke sondens funktionalitet, når disse anvendes i henhold til instruktionerne fra producenten af produktet.

13.2.1. Rengøring af sonden



FORSIGTIGHEDSREGLER!

- Undgå at lade væske trænge ind i elektriske dele eller metaldele af kabelstikket under rengørings- og desinfektionsprocessen. Væsken kan forårsage skade i disse områder.
- Undgå at sprøjte væske på din mobilenheds berøringsskærm under scanning og rengøring. Væsken kan forårsage skade.

Sådan rengøres sonden:

1. Hver gang sonden har været i brug, skal du bruge en af de anbefalede vådservietter (Super Sani-Cloth® kimdræbende vådservietter til engangsbrug fra PDI, Inc., Super Sani-Cloth® AF3 vådservietter til engangsbrug fra PDI, Inc. eller en fnugfri klud fugtet med vand) til at fjerne ultralydstransmissionsgel fra sonden.
2. Afbryd sondens forbindelse fra mobilenheden.
3. Aftør sonden, aflastningsbåndet, kablet og stikket med en af de anbefalede vådservietter i et (1) minut, og indtil det er synligt rent.
4. Skift vådservietterne efter behov, og gentag ovenstående trin, indtil sonden er synligt ren.
5. Lufttør sonden. Alternativt kan du bruge en blød, fnugfri klud til at duppe linsen tør. Linsen må ikke aftørres. Tør resten af sonden, kablet, aflastningsbåndet og stikket.
6. Undersøg sonden visuelt i et veloplyst område for at sikre, at alle overflader er rene. Hvis sonden ikke er ren, gentages ovenstående rengøringsproces.
7. Bortskaf rengøringsmaterialet i overensstemmelse med alle gældende forskrifter.

Besøg support.butterflynetwork.com for den mest opdaterede liste over godkendte rensere.

13.2.2. Desinficering af sonden



ADVARSEL:

Undersøg altid sonden før og efter rengøring, desinfektion eller brug. Undersøg linsens forside, kabel, hus, søm og stik for tegn på beskadigelser såsom revner, spåner, slid eller lækager. For at undgå risikoen for elektrisk fare må du ikke bruge sonden, hvis der er tegn på skade.

Når sonden er rengjort, skal du desinficere sonden.

For at reducere risikoen for kontaminering og infektion er det vigtigt at vælge det passende desinfektionsniveau. Det gøres ud fra tidligere undersøgelsesanvendelse, og ud fra om anvendelsen klassificeres som semi-kritisk eller ikke kritisk. Brug [Tabel 9, "Sondens desinfektionsklasse, anvendelse og metode" \[70\]](#) til at fastlægge den passende klassificering og følg derefter den korrekte desinfektionsprocedure.

Tabel 9. Sondens desinfektionsklasse, anvendelse og metode

Klasse	Anvendelse	Metode
Ikke kritisk klassificering	Rører intakt hud	Rengøring efterfulgt af desinficering på mellemniveau
Semi-kritisk klassificering	Rører slimhinder og ikke intakt hud	Rengøring efterfulgt af desinficering på højt niveau (HLD)

Desinficering på mellemniveau (ILD)

Det anbefales at bruge Super Sani-Cloth® Germicidal Disposable Wipes fra PDI, Inc eller blegemiddel (0,6 % natriumhypochlorit) og rengøring med fnugfri klude.

Sådan desinficeres sonden på mellemniveau med Super Sani-Cloth® Germicidal Disposable Wipes fra PDI, Inc.:

1. Aftør sonden, kablet, aflastningsbåndet og stikket med en Super Sani-Cloth® kimdræbende engangsserviet. Brug yderligere vådservietter efter behov.
2. Sørg for, at den behandlede overflade forbliver synlig våd i mindst to (2) minutter, og vær specielt opmærksom over for sømme, åbninger, pakningsmateriale og forsænkede områder.
3. Brug yderligere friske vådservietter efter behov til at sikre to (2) minutter løbende kontakttid.
4. Lufttør sonden. Alternativt kan du bruge en blød, fnugfri klud til at duppe linsen tør. Linsen må ikke aftørres. Tør resten af sonden, kablet, aflastningsbåndet og stikket.
5. Når du er færdig med rengøring og desinfektion, skal du undersøge sonden, aflastningsbåndet, kablet og kontakten for tegn på skade eller slid.

Sådan desinficeres sonden på højt niveau med blegemiddel (0,6 % natriumhypochlorit) og rene, fnugfri klude:

1. Tør sonden, kablet, aflastningsbåndet og stikket med en ren, fnugfri klud fugtet (fugtig men ikke dryppende) med blegemiddel (0,6 %). Brug yderligere friske vådservietter efter behov.
2. Sørg for, at den behandlede overflade forbliver synlig våd i mindst ti (10) minutter, og vær specielt opmærksom over for sømme, åbninger, pakningsmateriale og forsænkede områder.
3. Brug yderligere friske vådservietter efter behov til at sikre ti (10) minutter løbende kontakttid.
4. Lufttør sonden. Alternativt kan du bruge en blød, fnugfri klud til at duppe linsen tør. Linsen må ikke aftørres. Tør resten af sonden, kablet, aflastningsbåndet og stikket.
5. Når du er færdig med rengøring og desinfektion, skal du undersøge sonden, aflastningsbåndet, kablet og kontakten for tegn på skade eller slid.

Desinficering på højt niveau

Det anbefales, at du bruger Cidex® OPA.⁸ fra Ethicon US, LLC.

Sådan sikrer du, at sonden er kompatibel med HLD:

1. Gå ind i menuen Indstillinger.
2. Tryk på **My iQ** for at vise skærbilledet **My iQ**.
3. Sørg for, at linjen **Understøtter desinfektion på højt niveau** viser **Ja**.
4. Fortsæt kun med HLD, hvis det understøttes på din sonde.
5. Afbryd sondens forbindelse fra mobilenheden.

Desinficering af sonden med HLD-metoden:

1. Når sonden er rengjort, skal du desinficere sonden. Det anbefales, at du bruger Cidex® OPA-opløsning til HLD.
2. Forbered Cidex® OPA-opløsningen til HLD ud fra producentens instruktioner. Fyld et fad med stuetempereret desinficeringsopløsningen (minimum 20 °C), så sonden kan dækkes helt til den stiplede linje (vises på [Figur 3, "Nedsænkingslinje for sonde" \[71\]](#)).
3. Nedsænk sonden i Cidex® OPA-opløsningen op til nedsænkingslinjen og sørg for, at der ikke er nogen luftbobler. Nedsænk i henhold til producentens instruktioner.
4. Skyld sonden grundigt (op til nedsænkingslinjen) ved at nedsænke den i en stor mængde stuetempereret, rensed vand i mindst ét (1) minut. Fjern sonden og smid vandet ud. Vandet må ikke genbruges. Brug altid frisk vand til hver afskylning. Gentag dette trin to (2) gange (tre gange i alt).
5. Aftør alle enhedens overflader grundigt med en steril, frugfri serviet eller klud, og husk at skifte den, når det er nødvendigt, så enheden bliver helt tør. Inspicer enheden visuelt for at sikre, at alle overflader er rene og tørre. Hvis der stadig er fugt, skal enheden aftørres igen.
6. Når du er færdig med rengøring og desinfektion, skal du undersøge sonden, aflastningsbåndet, kablet og kontakten for tegn på skade eller slid.

Figur 3. Nedsænkingslinje for sonde

Butterfly iQ

⁸Cidex® OPA er en FDA-godkendt HLD-opløsning

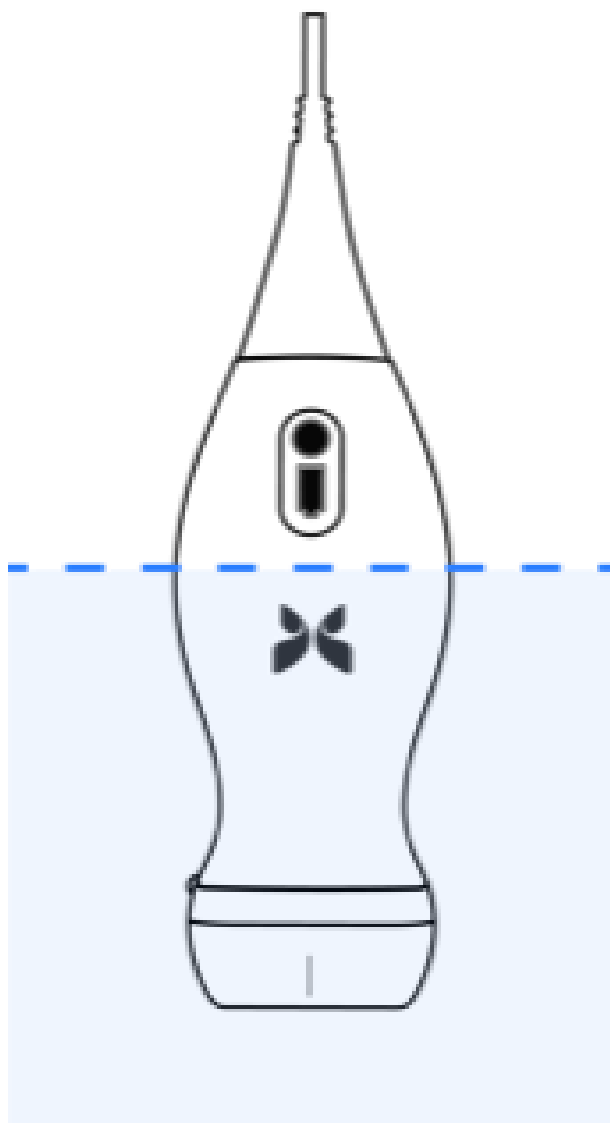

13.3. Opdatering af sonden og app-softwaren

Opdateringer af Butterfly iQ-appen og sonden håndteres gennem Apple App Store eller Google Play Store.

Hold din mobilitets operativsystem, og Butterfly iQ-appen opdateret for at sikre, at du har den nyeste version.



FORSIGTIG!

Butterfly-mobilapplikationen må kun downloades fra Apple App Store, Google Play App Store eller via din organisations Mobile Device Management Solution (MDM) (hvis relevant).



FORSIGTIG!

Når appen ikke længere skal bruges på den pågældende mobile enhed, skal du afinstallere appen ifølge de respektive arbejdsgange for iOS eller Android, så alle relevante brugerdata fjernes fra enheden.



BEMÆRK

Når brug af applikationen ikke længere er nødvendig, skal du navigere væk fra Butterfly iQ-appen for at deaktivere brugen.

13.4. Udførelse af diagnostisk test på sonde

Butterfly iQ er i stand til at udføre brugerinitierede diagnostiske selvtests, der er beregnet til at vurdere, i hvor høj grad systemet er klar til brug.

Udfør den diagnostiske test med jævne mellemrum. Under normal brug er bedste praksis at teste månedligt.

Den diagnostiske test er kun til Butterfly iQ ultralydssonden. Appen kan ikke vurdere den mobile enheds skærmintegritet.

Den diagnostiske test gennemgår en række diagnostiske tests og meddeler dig, når alle tests er blevet gennemført.

Sådan udføres den diagnostiske test på sonden:

1. Sørg for, at sonden er forbundet til en understøttet mobil enhed med Butterfly iQ-appen installeret.
2. Log på appen med dine loginoplysninger.
3. Gå ind i menuen Indstillinger.
4. Tryk på **My iQ** for at vise skærbilledet **My iQ**.
5. Tryk på **Run Diagnostics** (Kør diagnostik) og vælg derpå **Start Probe Diagnostics** (Start sondediagnostik) for at starte testen.

Diagnostisk test for sonde

Sondens diagnostiske test udfører en test af sensorelementernes digitale og akustiske ydeevne. Hvis sondens diagnostiske test indikerer en fejl, skal brugeren kontakte Butterfly Network for yderligere [support \[79\]](#).

Hver gang sonden tændes, og mens den kører, tester systemet de analoge og digitale undersystemer, sikkerhedssensorer, batteriniveau mv. Den opdager og rapporterer eventuelle fejl.

13.5. Planlagt vedligeholdelse

Enheden starter en automatisk diagnostisk test hver 25. times kumulativ scanning. Brugeren kan også manuelt starte en sondediagnostisk test ved at følge trinnene i [Udførelse af diagnostisk test på sonde \[73\]](#). Disse diagnostiske tests bruges til at overvåge sondens funktion. Der kræves ingen planlagt vedligeholdelse eller kalibrering for at holde sonden i god stand.

14. Fejlfinding

Dette kapitel indeholder oplysninger og instruktioner om fejlfinding af systemet.



ADVARSEL:

Brug ikke sonden, hvis der er nogen tegn på skade. Kontakt support. Se [Opnåelse af support \[79\]](#) for yderligere oplysninger.

14.1. Fejlfinding



FORSIGTIG!

Hvis du ignorerer appens advarsler og meddelelser, kan det medføre, at systemet holder op med at fungere.

[Tabel 10, "Fejlfinding" \[75\]](#) angiver problemer og løsninger til hjælp ved fejlfinding. Se [Opnåelse af support \[79\]](#) for yderligere oplysninger.



NOTER

- Hvis du ikke kan løse et problem, skal du notere problemet og rapportere det til Support og bede om hjælp. Yderligere oplysninger findes på [Opnåelse af support \[79\]](#).
- Tilkald en sundhedsmedarbejder i nødstilfælde, hvis fejlfinding viser at en patient har et sundhedsproblem, og at det ikke er et problem med mobilenheden.
- ndgiv klager eller hændelser ved at kontakte det amerikanske FDA Problem Reporting Program, MedWatch, på 1-800-332-1088 eller på internettet: www.fda.gov/Safety/MedWatch/.

Tabel 10. Fejlfinding

Problem	Løsning
Appen starter ikke	Frakobl sonden, slet og genindstill appen.
App går ned	Luk appen, og genstart appen. Tjek efter softwareopdateringer i den gældende App Store.
App åbner, men vil ikke scanne billeder	Luk appen, og genstart appen. Sørg for, at sonden er opladet. Hvis sonden er opladet, skal du kontakte Support.
Problemer med billeddannelse	
Billedkvalitet degraderet	Sørg for, at du bruger nok godkendt ultralydsgel. Hvis kvaliteten ikke bliver bedre, skal du kontakte Support.
Blank skærm eller skærm opdaterer ikke længere.	Luk appen, og genstart appen. Kobl sonden fra den mobile platform (mobilenhed) og kobl til igen.

Problem	Løsning
Billeddegradering eller forekomst af billedartefakter	Sørg for at bruge den rigtige forudindstilling, og at der anvendes en passende dybden til scanning af anatomen. Sørg for, at lysstyrken på skærmen er indstillet til den anbefalede indstilling på 65 %. Start sondens selvtest for at finde ud af, om sonden er beskadiget. Se Udførelse af diagnostisk test på sonde [73] for nærmere oplysninger.
Problemer med undersøgelsen	
Kan ikke overføre en undersøgelse; undersøgelsen forbliver i udbakken	Sørg for, at din mobilenhed har netværksforbindelse (wi-fi eller en mobilforbindelse). Der udføres muligvis Butterfly Cloud vedligeholdelse på tjenesten, eller den kan være utilgængelig. Prøv igen senere.
Problemer med sonden	
Vedvarende fejl på sondeforbindelsen	Udfør en total nulstilling:
Sonden vil ikke oplade	<ol style="list-style-type: none"> 1. Afbryd sondens forbindelse fra mobilenheden. 2. Tryk og hold sondens batteriindikator-knap inde i 10-15 sekunder, indtil lysdioderne blinker. 3. Gentag trin 2, og prøv derefter at tilslutte sonden til den mobile enhed igen. 4. Du skal muligvis oplade sonden i mindst seks (6) timer.
App-advarsler og -meddelelser	
App åbner, men kan ikke logge på: Device Passcode Required (adgangskode til enhed kræves)	Dette angiver, at din mobilenhed ikke har nogen adgangskode. Butterfly iQ kræver, at mobilenheden har en adgangskode for at sikre patientdata. Tryk på Settings (Indstillinger) på enheden for at aktivere og konfigurere adgangskoden for din mobilenhed.
App åbner, men kan ikke logge på: Login Error	<ul style="list-style-type: none"> • Sørg for, at din mobilenhed har netværksforbindelse (wi-fi eller en mobilforbindelse). • Prøv at genindtaste dine legitimationsoplysninger • Nulstil din adgangskode ved hjælp af en desktopbrowser for at få adgang til Butterfly Cloud (cloud.butterflynetwork.com) <p>Hvis ovenstående trin ikke lykkes, kan det tyde på, at der udføres vedligeholdelse på Butterfly Cloud-tjenesten, eller den ikke er tilgængelig. Prøv igen senere.</p>
Advarslen Hardware Recall (Tilbagekaldelse af hardware) vises	Sonden kan ikke bruges til billeddannelse, hvis denne advarsel vises. Tryk på Contact Support (Kontakt Support), og følg anvisningerne på skærmen.
Advarslen Påtvunget log af vises	Dette angiver, at din mobilenhed ikke har nogen adgangskode. Butterfly iQ kræver, at mobilenheden har en adgangskode for at sikre patientdata. Tryk på Settings (Indstillinger) for at aktivere og konfigurere adgangskoden for din mobilenhed.
Advarslen Probe Temporarily Disabled (Sonde midlertidigt deaktiveret) vises	Denne advarsel vises, når din mobilenhed ikke har været tilsluttet til internettet inden for de sidste 30 dage. Genetabler forbindelsen til internettet, og tryk på Refresh (Opdater).
Advarsel Scanning can resume after cooling is complete (Scanning kan genoptages, efter at afkølingen er færdig)	Denne advarsel vises, når sonden er blevet for varm til, at der kan scannes. Systemet begrænser patientkontaktemperatur og scanner ikke ved eller over 43 °C (109 °F). Systemet afgiver denne advarsel, før det lukker ned. Scanning kan fortsætte under denne meddelelse, indtil sonden påbegynder den automatiske afkøling. Automatisk afkøling aktiveres for at sikre patientsikkerheden. Scanningen genoptages, når den automatiske afkøling har sænket sondetemperaturen.

14.2. Fejlfinding af overophedningsproblemer med sonden

I modsætning til traditionel ultralyd med piezoelektriske krystaller bruger Butterfly-sonden ultrasound on a chip samt et batteri inden i sonden.

Det er forventet, at sonden genererer varme under scanning og opladning. Nogle forudindstillinger bruger mere strøm end andre, og du kan opleve en temperaturstigning over en kortere varighed.

Faktorer, der kan påvirke sondens varme, er:

- Omgivende miljø.
- Sondens temperatur ved start af scanning
- Varighed af uafbrudt scanningstid
- Varighed af hvileperioder mellem scanninger

- Valgt forudindstilling og tilstand
- Funktion til automatiske afkøling

Sondetemperaturalarm

En alarm vises i bunden af skærmen, når den estimerede sondetemperatur når 41,5 °C, da den nærmer sig punktet, hvor den er for varm til scanning.

Du kan fortsætte med at scanne under denne advarselsmeddelelse, indtil proben når start af automatisk afkøling.

Automatisk køling udløses, når kontakttemperaturen når 43 °C. Butterfly-appen er fortsat tilgængelig, mens funktionen automatisk afkøling er i gang. Det igangværende undersøgelsesmateriale (billeder og optagelser) påvirkes ikke.

Scanningen kan genoptages, når den automatiske afkøling har reduceret den estimerede sondetemperatur til 38,5 °C.

Forventet uafbrudt scanningstid i en forudindstilling med høj effekt afhænger af din sondemodel. Det er cirka 10-25 minutter, når du starter scanning med sonden ved stuetemperatur (~ 25° C). Hvis du fjerner sonden for model Butterfly iQ fra opladningspladen før eller umiddelbart efter opladningen er afsluttet, anbefales det, at sonden får tid til at køle af inden brug.

Hvis du starter en scanningssession med en kold sonde, optimerer du scanningen.

Sondetemperatur under opladning

Det er normalt, at sonden kan føles varm ved berøring under opladning, især på Butterfly iQ, som bruger trådløs opladning, hvilket er kendt for at skabe varme under opladningsprocessen. Hvis du føler, at sonden for Butterfly iQ overopheder under opladning, skal du gennemgå bedste praksisser for sondens retning baseret på opladermodellen, da forkert placering af sonden på opladningspladen kan øge sondens temperatur under opladning.

14.3. Fejlfinding af opladningsproblemer

Nogle gange kan batteriet blive fuldt afladet, hvis sonden forbliver inaktiv i en lang periode, og sonden oplades derfor ikke. Ofte kan den genaktiveres ved at udføre følgende trin.

Butterfly iQ Fejlfinding

1. Tjek først, at din oplader fungerer. Butterfly-opladeren bør kunne oplade alle mobile enheder, der oplades trådløst. For mere information om opladerens opførsel og den korrekte orientering af sonden på opladningspladen henvises der til [Sondens batterioplader \[22\]](#).
 - Sæt Butterfly-opladeren direkte i væggen ved kun at bruge det medfølgende Butterfly-udstyr. Brug ikke en stikkontakt, der er bundet til en lysdæmperkontakt. Brug ikke en overspændingsbeskytter. Brug ikke en stikdåse.
 - Brug kun en godkendt Butterfly-opladningsplade.
2. Når du har bekræftet, at opladeren fungerer, skal du placere din Butterfly på opladeren i fem minutter.
3. Nulstil din Butterfly-sonde, mens den er på opladeren. Dette gør du ved at holde batteriindikator-knappen nede i 10-15 sekunder.
4. Lad din Butterfly stå på dens oplader natten over eller i mindst 6 timer.
5. Nulstil Butterfly-sonden igen, mens den er på opladeren, ved at holde batteriindikator-knappen nede i 10-15 sekunder. LED'erne på batteriindikator-knappen skal blinke.
6. Forbind igen Butterfly-sonden til din mobilenhed.

Hvis disse instruktioner ikke løser problemet, skal du følge disse trin til fejlfinding i appen for sonden:

1. Log ind på Butterfly iQ-appen, og gå til scanningskærmen.
2. Tilslut sonden, og vent i mindst 5 sekunder.
3. Der vises en meddelelse ("Tilkoblet, men ingen forbindelse?"). Tryk på "Kør fejlfinding" for at fortsætte.
4. Følg fejlfindingstrinnene på skærmen.
5. Hvis du fortsat oplever problemer med opladning, så kontakt Butterfly Support på <http://support.butterflynetwork.com/>, og giv følgende oplysninger:
 - Serienummeret på bagsiden af din sonde.
 - Svar på følgende spørgsmål:
 - Hvilken farve vises på opladningsbasen, mens sonden hviler på den?
 - Hvad er mønsteret eller sekvensen af lys, når sonden først placeres på en opladningsplade?
 - Og hvad er mønsteret, når den lader op?
 - Til rapporteringsformål bedes du angive, om der opstod patient- eller brugerskader, klinisk signifikant forsinkelse i behandling eller diagnose, fejl diagnose eller bivirkning som følge af dette problem.

15. Opnåelse af support

Dette kapitel indeholder kontaktoplysninger, hvis du har brug for support til sonden og Butterfly iQ-appen.

15.1. Kontakt Butterfly Support

Butterfly Network, Inc.

1600 District Ave

Burlington, MA 01803 USA

Telefon: +1 (855) 296-6188

Generelle forespørgsler: info@butterflynetwork.com

Support og service: support.butterflynetwork.com

Webside: www.butterflynetwork.com



Autoriseret europæisk repræsentant

Emergo Europe B.V.

Westervoortsedijk 60

6827 AT Arnhem

The Netherlands

Australsk sponsor

Emergo Australia

Level 20, Tower II

Darling Park

201 Sussex Street

Sydney, NSW 2000

Australia



Autoriseret schweizisk repræsentant

MedEnvoy Switzerland

Gotthardstrasse 28

6302 Zug

Schweiz

15.2. Kontakt til support gennem Butterfly iQ-appen

Du kan kontakte Butterfly Support direkte via Butterfly iQ-appen og indsende en anmodning om hjælp.

Sådan opnår du support:

1. Tryk på nedpilen øverst i venstre hjørne på billedskærmen.
2. Tryk på din avatar nederst til højre.
3. Rul ned til **Kontakt support** for at sende beskeder direkte til vores kundesupportteam.

16. Specifikationer

Dette kapitel indeholder de tekniske specifikationer for sonde- og Butterfly iQ-softwareapplikationen. Det indeholder også lovgivningsmæssige oplysninger samt instruktioner om genbrug og bortskaffelse af udstyr.

16.1. Krav til mobilenhed



ADVARSEL:

Brug ikke Butterfly iQ-appen på en mobilenhed, der ikke opfylder mindstekravene. Hvis Butterfly iQ-appen bruges på en mobilenhed, der ikke opfylder mindstekravene, kan det påvirke ydeevnen og billedkvaliteten og eventuelt medfører fejldiagnose.

Butterfly iQ virker på mange Apple- og Android-enheder. Besøg support.butterflynetwork.com for den seneste liste over kompatible mobilenheder.



BEMÆRK

Butterfly iQ-appen påvirker ikke indstillingerne i mobilenhedens operativsystem.



16.2. Systemspecifikationer

Tablet 11. Systemspecifikationer

Punkt	Butterfly iQ
Sondens dimensioner	185 x 56 x 35 mm (7.2 x 2.2 x 1.4 in.)
Sondens vægt	313 gram (0,69 pund)
Strøm	Batteri (genopladeligt)
Batteriets levetid	2 timer i B-modus (typisk nyt batteri ved 25 °C). 2 timer henviser til løbende scanning vs. traditionelle scanningsmønstre.
Sprog	Brugergrænsefladen og den ledsagende dokumentation er lokaliseret til engelsk, spansk, fransk, tysk, italiensk, polsk, portugisisk, hollandsk, dansk, norsk, svensk og finsk.
Skærm	Variabel
Min/maks scanningsdybde	1 cm min/30 cm maks
Ultralydschip	Indbygget CMOS-chip
Transducere	~9000-element CMUT
Frekvensområde	1-10 MHz
Operativsystem	<ul style="list-style-type: none"> • Apple-enheder kræver iOS 16.0 eller nyere. Ikke kompatibel med beta- eller ikke-udgivne versioner. • Google Pixel-, OnePlus- og Samsung-mobilenheder kræver Android-version 10 eller nyere. Ikke kompatibel med beta- eller ikke-udgivne versioner.

16.3. Sondens batterioplader

Tabel 12. Specifikationer for batterioplader for Butterfly iQ

Sondeopladningsplade			
Punkt	Specifikation		
Standard for trådløs opladning	Qi-kompliant		
Indgangsspænding	DC 5V / 2A		
Indgangsrænseflade	Mikro-USB		
Trådløs opladningseffekt	10W	10W	5W
Trådløs opladningseffektivitet	> 73%		
Beskyttelse	Overspændingsbeskyttelse, overstrømsbeskyttelse		
Dimensioner:	121 x 62 x 11mm	121 x 62 x 19mm	121 x 62 x 19mm
Farve	Sort/Blå	Sort	Sort

16.4. Driftsmiljø

Tabel 13, "Driftsmiljø" [81] angiver driftsmiljøet for Butterfly iQ-sonden alene. Nærmere oplysninger om den mobile enhed, som du kører Butterfly iQ-appen på, er beskrevet i den dokumentation, der følger med din mobile enhed.

Tabel 13. Driftsmiljø

Punkt	Driftsgrænser
	Butterfly iQ
Relativ luftfugtighed	Mellem 18-93 % ikke-kondenserende
Højde over havet	Mellem 46 m (150 fod) under havets overflade og 3.048 m (10.000 fod) over havets overflade
Driftstemperatur	Mellem 5 °C og 39 °C
Temperatur ved kort opbevaring	Sonden kan modstå tre dages opbevaring ved temperaturer mellem -20 °C og 50 °C

Eftersom enheden er håndholdt, forventes det, at den vil blive brugt under forskellige forhold og miljøer, såsom dem der findes på hospitaler, EMS og i hjemmet. Selv om enheden er designet til at fungere sikkert i mange forskellige miljøer og under forskellige forhold, skal enheden beskyttes mod ekstreme temperaturer, stød, fald og andre ekstreme forhold. Tabel 14, "Miljøoverholdelse" [82] opsummerer den officielle miljøoverholdelse.

Tabel 14. Miljøoverholdelse

Miljøoverholdelse	Butterfly iQ
IEC 60601-1-11, hjemmebrug	-
IEC 60601-1-12, EMS-miljø	-

16.5. Elektromagnetisk konformitet (EMC)

Butterfly iQ er beregnet til at give adgang til diagnostisk ultralydsbilledannelse og måling af anatomiske strukturer og væsker af kvalificeret og uddannet sundhedspersonale. Elektromagnetiske felter kan imidlertid forårsage forvrængning eller degradering af denne information, hvilket påvirker denne ydeevne.

Butterfly iQ er designet til brug i elektromagnetiske miljøer, der er angivet i [Tabel 15, "Elektromagnetiske emissioner" \[82\]](#) og [Tabel 16, "Elektromagnetisk immunitet" \[83\]](#). For at undgå udstrålede og ledede elektromagnetiske forstyrrelser skal kunden eller brugeren af Butterfly iQ sikre sig, at den anvendes inden for de her angivne specifikationer.

Tabel 15. Elektromagnetiske emissioner

Vejledning og fabrikantdeklaration - elektromagnetiske emissioner	
Emissionstest	Overensstemmelse
	Butterfly iQ
RF-emission CISPR 11EN55011	Gruppe 1 ^a .
RF-emission CISPR 11EN55011	Klasse A ^b .
Harmonisk emission EN/IEC 61000-3-2	Ikke relevant
Spændingsudsving/flimmeremissioner EN/IEC 61000-3-3	Ikke relevant

^a Butterfly iQ-ultralydssystemet bruger kun RF-energi til dets interne funktion. Dets RF-emissioner er derfor meget lave, og det er usandsynligt, at de vil skabe interferens i nærtstående elektronisk udstyr.

^b Butterfly iQ-ultralydssystemet er egnet til brug i alle slags faciliteter, undtagen i private hjem og faciliteter med direkte forbindelse til det offentlige lavspændingsnet, der forsyner privatboliger.

Tabel 16. Elektromagnetisk immunitet

Immunitetstest	EN/IEC 60601-testniveau	Overensstemmelsesniveau	Elektromagnetisk miljø – vejledning
	Butterfly iQ	Butterfly iQ	
Elektrostatisk udladning (ESD) EN/IEC 61000-4 -2	±8 kV kontakt ±2 kV, ±4 kV, ±8 kV, ±15 kV luft	±8 kV kontakt ±2 kV, ±4 kV, ±8 kV, ±15 kV luft	Gulve skal være af træ, beton eller keramikfliser. Hvis gulvene er belagt med syntetisk materiale, skal den relative fugtighed være mindst 30 %.
Elektriske transienter/ bursts EN/IEC 61000-4-4	Ikke relevant. Denne enhed kører ikke på vekselstrøm.	Ikke relevant.	Kvaliteten af netspændingen skal svare til et typisk kommercielt miljø eller hospitalsmiljø.
Magnetfelt med netfrekvens (50/60 Hz) IEC 61000-4-8	30 A/m@50 Hz eller 60 Hz 3 ortogonale retninger	30 A/m 50 og 60 Hz	Netfrekvente magnetfelter skal være på niveauer, der er karakteristiske for et typisk erhvervs- eller hospitalsmiljø.
Ledet RF EN/IEC 61000-4-6	3 V 0,15 MHz– 80 MHz 6 V i ISM-bånd mellem 150 kHz og 80 MHz 80 % AM ved 1 kHz	3 V 0,15 MHz– 80 MHz 6 V i ISM-bånd mellem 150 kHz og 80 MHz 80 % AM ved 1 kHz	Bærbart og mobilt RF-kommunikationsudstyr bør ikke bruges tættere på nogen del af Butterfly iQ-ultralysystemet, inklusive kabler, end den anbefalede separationsafstand, der er beregnet ud fra den ligning, der gælder for senderens frekvens. Ligninger og vigtige anbefalede afstande er vist i Separationsafstande [83] .
Udstrålet RF IEC 61000-4-3	10 V/m 80 MHz til 2,7 GHz	10 V/m 80 MHz til 2,7 GHz	Feltstyrker fra faste RF-sendere, som bestemt af en elektromagnetisk lokalitetsundersøgelse, ^a bør være mindre end overensstemmelsesniveauet i hvert frekvensområde. ^b
Spændingsfald Spændingsafbrydelser EN/IEC 61000-4-11:2004	N/A	N/A	Det testede udstyr blev sat op i henhold til testplanen og tilsluttet en simulator for spændingsfald/variationer. Softwaren blev indstillet til at udføre en immunitetstest for spændingsfald, variationer og afbrydelser.
Immunitet over for nærmagnetiske felter IEC 61000-4-39:2017	N/A	N/A	Det testede udstyr blev placeret på et ikke-ledende bord. Strålespolen er placeret parallelt i en afstand på 50 mm fra overfladen af det testede udstyr. Det testede udstyrs ydeevne blev overvåget i en periode på 10 sekunder. Denne procedure blev gentaget for alle områder af det testede udstyr, der blev udsat for belysning fra magnetiske felter under normal brug.

^aFeltstyrker fra faste sendere, såsom basestationer til radio (mobiltelefon/trådløs) telefoner og landmobilradioer, amatørradio, AM- og FM-radiosendere og TV-sendere kan ikke teoretisk forudsiges med nøjagtighed. For at vurdere det elektromagnetiske miljø på grund af faste RF-sendere skal en undersøgelse af elektromagnetisk på stedet overvejes. Hvis den målte feltstyrke på det sted, hvor Butterfly iQ-ultralysystemet bruges, overstiger det gældende RF-overholdelsesniveau ovenfor, skal Butterfly iQ-ultralysystemet overholdes for at verificere normal drift. Hvis der observeres unormal ydeevne, kan det være nødvendigt med yderligere foranstaltninger, f.eks. røking eller flytning af Butterfly iQ-ultralysystemet.

^bOver frekvensområdet 150 kHz til 80 MHz skal feltstyrkerne være mindre end 3 V/m.

16.5.1. Separationsafstande

Enheder som mobiltelefoner, radiosendere og transceivere sender radiobølger (RF), som kan skabe forstyrrelser. Butterfly iQ er beregnet til brug i et elektromagnetisk miljø, hvor der er regulering af udstrålede RF-forstyrrelser.

Hvis der udvises udstrålede og ledede elektromagnetiske forstyrrelser, og det påvirker ydelsen, skal brugeren eller kunden træffe foranstaltninger for at afbøde virkningerne, herunder flytning eller reorientering af systemet.

Tabel 17. Anbefalede separationsafstande

Anbefalede sikkerhedsafstande mellem bærbart og mobilt RF-kommunikationsudstyr og ultralydsenheden
Ultralydsenheden er beregnet til brug i et elektromagnetisk miljø, hvor der er regulering af udstrålede RF-forstyrrelser. Kunden eller brugeren af ultralydsenheden kan medvirke til at forhindre elektromagnetisk interferens ved at opretholde en minimumsafstand mellem bærbart og mobilt RF-kommunikationsudstyr (sendere) og ultralydsenheden som anbefalet nedenfor i henhold til kommunikationsudstyrets maksimale udgangseffekt.

Senderens maksimale nominelle udgangseffekt (P, i watt)	Sikkerhedsafstand i henhold til senderens frekvens (d i meter)		
	150 kHz til 80 MHz $d = 1.2\sqrt{P}$	80 MHz til 800 MHz $d = 1.2\sqrt{P}$	800 MHz til 2,5 GHz $d = 2.3\sqrt{P}$
0.01	0.12	0.12	0.23
0.1	0.38	0.38	0.73
1	1.2	1.2	2.3
10	3.8	3.8	7.3
100	12	12	23

For sendere med en maksimal nominel udgangseffekt, som ikke er angivet ovenfor, kan den anbefalede sikkerhedsafstand d i meter (m) skønnes ved anvendelse af den ligning, der gælder for sendefrekvensen, hvor P er senderens maksimale nominelle effekt i watt (W) ifølge senderens producent.
NOTE 1: Ved 80 MHz og 800 MHz gælder sikkerhedsafstanden for det højere frekvensområde. NOTE 2: Disse retningslinjer vil muligvis ikke gælde i alle situationer. Elektromagnetisk bølgeudbredelse påvirkes af absorption og refleksion fra strukturer, objekter og mennesker.

16.6. Akustisk udgangseffekt

Ultral lydssikkerhed

Uddannede fagfolk skal udføre diagnostiske ultralydsprocedurer på forsvarlig vis til det tilsigtede formål. Butterfly iQ Termiske (TI) og mekaniske (MI) sikkerhedsgrænser er indstillet til industristandarderne en som Track 3-enhed og vises på skærmen. TI'en vises som enten blødt væv (TIS) eller knogle (TIB), og kun et af disse indekser vises ad gangen på grundlag af den kliniske standardindstilling for en valgt undersøgelse. TI og MI vises i trin på 0,01 over området fra 0,0 til maksimal udgangsværdi.

Termisk indeks (TI) er den anslåede for temperaturforøgelsen af blødt væv eller knogle, og dets grænser er fastsat på grundlag af:

- NEMA Standard, UD 3: "Standard for Real-Time Display of Thermal and Mechanical Acoustic Output Indices on Diagnostic Ultrasound Equipment" (Standard for realtidsvisning af termiske og mekaniske indikatorer for akustisk output på diagnostisk ultralydsudstyr), Revision 2
IEC 60601-2-37. Elektromedicinsk udstyr. Del 2-37: Særlige krav til sikkerheden forbundet med ultralydsudstyr til medicinske, diagnostiske og overvågningsmæssige formål
- IEC 62359:2.0/AMD1:2017, Udgave 2.0 Ultralyd - feltkarakterisering: Testmetoder til bestemmelse af termiske og mekaniske indeks, der er relateret til medicinske, diagnostiske ultralydsfelter

Mekanisk indeks er den forventede sandsynlighed for vævsskader på grund af kavitation og dets grænser (1.9) som fastsat af FDA's retningslinjer, "Information for Manufacturers Seeking Marketing Clearance of Diagnostic Ultrasound Systems and Transducers" (Information til producenter, der søger markedsføringen af diagnostiske ultralydssystemer og transducere).

I_{spta} er den spatiale peak temporale gennemsnitsintensitet (Spatial Peak Temporal Average Intensity) og den maksimale grænse på I_{spta} er 720 mW/cm², der også er fastsat af, "Information for Manufacturers Seeking Marketing Clearance of Diagnostic Ultrasound Systems and Transducers".

Selvom de akustiske outputindstillinger er blevet begrænset i overensstemmelse med disse standarder, skal brugeren oplæres i brug af ultralydsapparatet og være opmærksom på muligheden for ultralydsinducerede biologiske virkninger og at minimere patientens udsættelse for potentielle skadelige virkninger og nødvendigvis risiko. Ultralydbrugere bør være kyndige i ultralydsprocedurer og kunne udføre dem ved outputniveauer og eksponeringstider, der er så lave som det med rimelighed kan opnås (As Low As Reasonably Achievable, ALARA). ALARA defineres som ultralydseksposering, der holdes så lav som det med rimelighed kan opnås, samtidig med at diagnostiske oplysninger optimeres.

Et eksempel på ALARA-princippet er under obstetrisk ultralyd. For eksempel minimere brugen af farvedoppler, begrænse dvaletiden, kun scanne kritiske strukturer, der kræves til undersøgelsen, og undgå undersøgelser af ikke-medicinske årsager, er alle manifestationer af en reduktion i eksponering for ultralydsenergi.

Usikkerhed omkring visning af output

MI- og TI-outputvisningens nøjagtighed afhænger af målesystemets præcision, tekniske antagelser inden for den akustiske model, der bruges til at beregne parametrene, og variabiliteten i sondernes akustiske output. Butterfly sammenligner både intern og tredjeparts akustik og bekræfter, at begge målinger er inden for den anbefalede visningskvantificering på 0,2, som standarderne foreskriver. Bemærk, at de MI- og TI-værdier, der vises på enheden, ikke vil overstige de maksimale globale værdier (angivet i tabellerne nedenfor) med mere end 0,2.

Track 3-specifikke oplysninger

Butterfly iQ er i overensstemmelse med FDA Track 3-outputindstillinger, outputvisning og ALARA-sikkerhedsprincipper. Følgende tabeller støtter Track 3 akustisk output og indeholder de globale maksimale akustiske outputindekser for sonden og alle dens kliniske udgangsmoduser.

Tabel 18. Diagnostiske ultralydindikatorer for Butterfly iQ

Transducer: Butterfly iQ-ultralydssystem transducer							
Tilsigtet anvendelse: Diagnostisk afbildning med ultralyd eller væskestrømsanalyse af den menneskelige krop som følger:							
Kliniske applikationer		Driftsmodus					
Generelt (kun spor 1)	Specifik (spor 1 og 3)	B	M	Strøm	PWD	Farvedoppler	Kombineret (angiv hvilken)
Opthalmisk	Opthalmisk	X		X		X	B-modus + farvedoppler B-modus +, Power Doppler
Fosterafbildning og andet	Føtal/obstetrisk	X	X	X		X	B-modus + M-modus B-modus + farvedoppler B-modus + power Doppler
	Bughule	X	X	X	X	X	B-modus + M-modus B-modus + farvedoppler B-modus +, Power Doppler
	Lunge	X	X				B-modus + M-modus
	Intraoperativ* (specificer)						
	Intraoperativ (neuro)						
	Laparoskopisk						
	Pædiatrisk	X	X	X		X	B-modus + M-modus B-modus + farvedoppler B-modus +, Power Doppler
	Små organer (inklusive skrotum, skjoldbruskkirtel og bryst)	X	X	X		X	B-modus + M-modus B-modus + farvedoppler B-modus +, Power Doppler
	Cefalisk neonatal						
	Cefalisk voksen						
	Transrektal						
	Transvaginal						
	Transuretral						
	Transøsofagal (ikke-kardial)						
	Bevægeapparat (superficiel)	X	X	X		X	B-modus + M-modus B-modus + farvedoppler B-modus +, Power Doppler

Transducer: Butterfly iQ-ultralydsystem transducer							
Tilsigtet anvendelse: Diagnostisk afbildning med ultralyd eller væskestrømsanalyse af den menneskelige krop som følger:							
Kliniske applikationer		Driftsmodus					
Generelt (kun spor 1)	Specifik (spor 1 og 3)	B	M	Strøm	PWD	Farvedoppler	Kombineret (angiv hvilken)
	Intravaskulær						
	Andet (Bevægeapparat konventionel)	X	X	X		X	B-modus + M-modus B-modus + farvedoppler B-modus +, Power Doppler
	Andet (Gynækologisk)	X	X	X		X	B-modus + M-modus B-modus + farvedoppler B-modus +, Power Doppler
	Andet (Urologi)	X	X	X		X	B-modus + M-modus B-modus + farvedoppler B-modus +, Power Doppler
Hjerte	Voksen hjerte	X	X			X	B-modus + M-modus B-modus + farvedoppler
	Pædiatrisk hjerte	X	X			X	B-modus + M-modus B-modus + farvedoppler
	Intravaskulær (hjerte)						
	Transøsofagel (Hjerte)						
	Intrakardial						
Perifert kar	Perifert kar	X	X	X		X	B-modus + M-modus B-modus + farvedoppler B-modus +, Power Doppler
	Andet (karotid, dyb venetrombose og arterielle undersøgelser)	X	X	X		X	B-modus + M-modus B-modus + farvedoppler B-modus + power Doppler
	Andet (Proceduremæssig vejledning)	X	X	X	X	X	B-modus + M-modus B-modus + farvedoppler B-modus + power Doppler

16.6.1. Begrænsninger for akustisk udgangseffekt

Ultralydsystemet opretholder akustiske udgangseffekter under de passende grænser for hver applikation, der er anført nedenfor.

Ikke-opthalmiske applikationer:

System Probe	I _{SPTA.3}	TI Type	TI Value	MI	I _{PA.3} @MI _{max}
Butterfly iQ	146,47 mW/cm ²	TIB	0.85	0.51	102 W/cm ²

Opthalmiske applikationer:

System Probe	I _{SPTA.3}	TI Type	TI Value	MI	I _{PA.3} @MI _{max}
Butterfly iQ	8.12 mW/cm ²	TIB	0.047	0.162	6.48 W/cm ²

For yderligere information , se venligst support.butterflynetwork.com.

16.6.2. Tabeller over akustisk udgangseffekt



BEMÆRK

For udførlige definitioner af de målinger, der anvendes i [Tabeller over akustisk udgangseffekt \[87\]](#) henvises der til tabel 201.101 i IEC 60601-2-37.

Akustiske tabeller Butterfly iQ

Tabel 19. Butterfly iQ B-modus

Index Label			MI	TIS			TIB	TIC
				Scan	Non-Scan		Non-Scan	
					$A_{\text{aprt}} < 1 \text{ cm}^2$	$A_{\text{aprt}} > 1 \text{ cm}^2$		
Maximum Index Value			0.485	0.02	-	-	-	(a)
Assoc Acoustic Parameter	Pr.3	(MPa)	0.718					
	W_0	(mW)		4.40	-		-	(a)
	min of [$W_{.3}(z_1)$, $I_{TA.3}(z_1)$]	(mW)				-		
	z_1	(cm)				-		
	z_{bp}	(cm)				-		
	z_{sp}	(cm)	5.83				-	
	$d_{eq}(z_{sp})$	(cm)					-	
	f_c	(MHz)	2.19	2.41	-	-	-	(a)
	Dim of A_{aprt}	X (cm)		2.0	-	-	-	(a)
Y (cm)			1.3	-	-	-	(a)	
Other Information	PD	(μsec)	0.295					
	PRF	(Hz)	1066					
	$p_r @ PII_{\text{max}}$	(MPa)	1.11					
	$d_{eq} @ PII_{\text{max}}$	(cm)					-	
	Focal Length	FLx (cm)		10.0	-	-		
		FLy (cm)		INF	-	-		
$I_{PA.3} @ MI_{\text{max}}$	(W/cm ²)	54.6						
Operating Control Conditions	Forudindstilling: HURTIG		✓					
	Forudindstilling: Abdomen dyb			✓				
Bemærk 1:	Det er ikke nødvendigt at stille information til rådighed for alle formuleringer af TIS, der ikke giver den maksimale værdi af TIS for den tilstand.							
Bemærk 2:	Der er ikke behov for oplysninger om TIC for nogen TRANSDUCERSAMLING, der ikke er beregnet til transkraniale eller neonatale cefale anvendelser.							
Bemærk 3:	Det er ikke nødvendigt at give oplysninger om MI og TI, hvis udstyret opfylder begge fritagelsesklauselerne i 51.2aa) og 51.2 dd).							
(a)	Tiltænkt brug omfatter ikke cefalisk, så TIC beregnes ikke.							

Tabel 20. Butterfly iQ B-modus + farve

Index Label			MI	TIS			TIB	TIC
				Scan	Non-Scan		Non-Scan	
					$A_{\text{aprt}} < 1 \text{ cm}^2$	$A_{\text{aprt}} > 1 \text{ cm}^2$		
Maximum Index Value			0.485	-	-	0.13	0.29	(a)
Assoc Acoustic Parameter	Pr.3	(MPa)	0.718					
	W_o	(mW)		-	-		17.4	(a)
	min of [$W_{.3}(z_1)$, $I_{TA.3}(z_1)$]	(mW)				0.74		
	z_1	(cm)				7.8		
	z_{bp}	(cm)				2.76		
	z_{sp}	(cm)	5.83				7.1	
	$d_{eq}(z_{sp})$	(cm)					1.84	
	f_c	(MHz)	2.19	-	-	2.49	2.49	(a)
	Dim of A_{aprt}	X (cm)		-	-	2.0	2.0	(a)
Y (cm)			-	-	1.8	1.8	(a)	
Other Information	PD	(μsec)	0.295					
	PRF	(Hz)	1066					
	$p_r @ PII_{\text{max}}$	(MPa)	1.11					
	$d_{eq} @ PII_{\text{max}}$	(cm)					1.84	
	Focal Length	FLx (cm)		-	-	10.0		
		FLy (cm)		-	-	10.0		
$I_{PA.3} @ MI_{\text{max}}$	(W/cm ²)	54.6						
Operating Control Conditions	Forudindstilling: HURTIG		✓					
	Forudindstilling: Blære					✓	✓	
Bemærk 1:	Det er ikke nødvendigt at stille information til rådighed for alle formuleringer af TIS, der ikke giver den maksimale værdi af TIS for den tilstand.							
Bemærk 2:	Der er ikke behov for oplysninger om TIC for nogen TRANSDUCERSAMLING, der ikke er beregnet til transkranielle eller neonatale cefale anvendelser.							
Bemærk 3:	Det er ikke nødvendigt at give oplysninger om MI og TI, hvis udstyret opfylder begge fritagelsesklauselerne i 51.2aa) og 51.2 dd).							
(a)	Tiltænkt brug omfatter ikke cefalisk, så TIC beregnes ikke.							

Tabel 21. Butterfly iQ B + M-modus

Index Label			MI	TIS			TIB	TIC
				Scan	Non-Scan		Non-Scan	
					$A_{\text{aprt}} < 1 \text{ cm}^2$	$A_{\text{aprt}} > 1 \text{ cm}^2$		
Maximum Index Value			0.485	0.013	-	-	0.012	(a)
Assoc Acoustic Parameter	Pr.3	(MPa)	0.718					
	W_o	(mW)		2.64	-		0.63	(a)
	min of $[W_{.3}(z_1), I_{TA.3}(z_1)]$	(mW)				-		
	z_1	(cm)				-		
	z_{bp}	(cm)				-		
	z_{sp}	(cm)	5.83				8.3	
	$d_{eq}(Z_{sp})$	(cm)					2.1	
	f_c	(MHz)	2.19	2.41	-	-	1.56	(a)
	Dim of A_{aprt}	X (cm)		2.0	-	-	2.5	(a)
Y (cm)			1.3	-	-	1.3	(a)	
Other Information	PD	(μsec)	0.295					
	PRF	(Hz)	1066					
	$p_r @ PII_{\text{max}}$	(MPa)	1.11					
	$d_{eq} @ PII_{\text{max}}$	(cm)					2.1	
	Focal Length	FLx (cm)		10.0	-	-		
		FLy (cm)		INF	-	-		
$I_{PA.3} @ MI_{\text{max}}$	(W/cm ²)	54.6						
Operating Control Conditions	Forudindstilling: HURTIG		✓					
	Forudindstilling: Abdomen dyb			✓				
	Forudindstilling: Kardiell THI						✓	
Bemærk 1:	Det er ikke nødvendigt at stille information til rådighed for alle formuleringer af TIS, der ikke giver den maksimale værdi af TIS for den tilstand.							
Bemærk 2:	Der er ikke behov for oplysninger om TIC for nogen TRANSDUCERSAMLING, der ikke er beregnet til transkranielle eller neonatale cefale anvendelser.							
Bemærk 3:	Det er ikke nødvendigt at give oplysninger om MI og TI, hvis udstyret opfylder begge fritagelsesklauselerne i 51.2aa) og 51.2 dd).							
(a)	Tiltænkt brug omfatter ikke cefalisk, så TIC beregnes ikke.							

Tabel 22. Butterfly iQ B-modus + Power

Index Label			MI	TIS			TIB	TIC
				Scan	Non-Scan		Non-Scan	
					$A_{\text{aprt}} < 1 \text{ cm}^2$	$A_{\text{aprt}} > 1 \text{ cm}^2$		
Maximum Index Value			0.485	-	-	0.13	0.29	(a)
Assoc Acoustic Parameter	Pr.3	(MPa)	0.718					
	W_o	(mW)		-	-		17.4	(a)
	min of $[W_{.3}(z_1), I_{TA.3}(z_1)]$	(mW)				0.74		
	z_1	(cm)				7.8		
	z_{bp}	(cm)				2.76		
	z_{sp}	(cm)	5.83				7.1	
	$d_{eq}(Z_{sp})$	(cm)					1.84	
	f_c	(MHz)	2.19	-	-	2.49	2.49	(a)
	Dim of A_{aprt}	X (cm)		-	-	2.0	2.0	(a)
Y (cm)			-	-	1.8	1.8	(a)	
Other Information	PD	(μsec)	0.295					
	PRF	(Hz)	1066					
	$p_r @ PII_{\text{max}}$	(MPa)	1.11					
	$d_{eq} @ PII_{\text{max}}$	(cm)					1.84	
	Focal Length	FLx (cm)		-	-	10.0		
		FLy (cm)		-	-	10.0		
$I_{PA.3} @ MI_{\text{max}}$	(W/cm ²)	54.6						
Operating Control Conditions	Forudindstilling: HURTIG		✓					
	Forudindstilling: Blære					✓	✓	
Bemærk 1:	Det er ikke nødvendigt at stille information til rådighed for alle formuleringer af TIS, der ikke giver den maksimale værdi af TIS for den tilstand.							
Bemærk 2:	Der er ikke behov for oplysninger om TIC for nogen TRANSDUCERSAMLING, der ikke er beregnet til transkranielle eller neonatale cefale anvendelser.							
Bemærk 3:	Det er ikke nødvendigt at give oplysninger om MI og TI, hvis udstyret opfylder begge fritagelsesklauselerne i 51.2aa) og 51.2 dd).							
(a)	Tiltænkt brug omfatter ikke cefalisk, så TIC beregnes ikke.							

Tabel 23. Butterfly iQ Pulsed Wave Doppler

Index Label		MI	TIS		TIB		TIC
			At Surface	Below Surface	At Surface	Below Surface	
Maximum Index Value		0.21	.0915		0.14		0.10
Index Component Value			0.09	.0408	.0915	0.14	
Assoc Acoustic Parameter	$p_{r,a}$ at Z_{MI}	(MPa)	0.44				
	P	(mW)		4.67	4.67		4.67
	$P_{1 \times 1}$	(mW)		4.48	4.48		
	Z_s	(cm)		2.87			
	Z_b	(cm)				2.87	
	Z_{MI}	(cm)	2.87				
	$Z_{pii,a}$	(cm)	2.87				
	f_{awf}	(MHz)	4.29	4.29		4.29	
Other Information	pr	(Hz)	3000				
	srr	(Hz)	N/A				
	n_{pps}		1				
	$I_{pa,a}$ at $Z_{pii,a}$	(W/cm ²)	7.56				
	$I_{spta,a}$ at $Z_{pii,a}$ or $Z_{sii,a}$	(mW/cm ²)	25.15				
	I_{spta} at Z_{pij} or Z_{sii}	(mW/cm ²)	58.82				
	p_r at Z_{pii}	(MPa)	0.68				
Operating Control Conditions	Pulsed Doppler A						
Bemærk 1:	Kun ét driftsmiljø pr. indeks.						
Bemærk 2:	Data skal indtastes for "på overflade" og "under overflade" i begge kolonner relateret til TIS og TIB.						
Bemærk 3:	Der er ikke behov for oplysninger om MI og TI angående brug af TIC for nogen TRANSDUCERSAMLING, der ikke er beregnet til transkraniale eller neonatale cefale anvendelser.						
Bemærk 4:	Hvis kravene i 201.12.4.2a opfyldes, er det ikke nødvendigt at indtaste data i kolonnerne relateret til TIS, TIB eller TIC						
Bemærk 5:	Hvis kravene i 201.12.4.2b opfyldes, er det ikke nødvendigt at indtaste data i kolonnerne relateret til MI.						
Bemærk 6:	Celler uden skygger skal have en numerisk værdi. Udstyrsindstillingen relateret til indekset skal indtastes i afsnittet om driftskontrol.						
Bemærk 7:	Dybderne Z_{pii} og $Z_{pii, a}$ gælder for IKKE-SCANNINGSTILSTANDE, mens dybderne Z_{sii} og $Z_{sii, a}$ gælder for SCANNINGSTILSTANDE.						

Tabeller over akustisk udgangseffekt for optalmiske applikationer

Tablet 24. Butterfly iQ B-modus + optalmisk

Index Label			MI	TIS		TIB	TIC	
				Scan	Non-Scan			Non-Scan
					$A_{aprt} < 1 \text{ cm}^2$	$A_{aprt} > 1 \text{ cm}^2$		
Maximum Index Value			0.162	0.0015	-	-	0.0021	
Assoc Acoustic Parameter	Pr.3	(MPa)	0.354					
	W_0	(mW)		0.0657	-	-	0.0657	
	min of $[W_{.3}(z_1), I_{TA.3}(z_1)]$	(mW)				-		
	z_1	(cm)				-		
	z_{bp}	(cm)				-		
	z_{sp}	(cm)	1.65				-	
	$d_{eq}(Z_{sp})$	(cm)					-	
	f_c	(MHz)	4.80	4.80	-	-	-	4.80
	Dim of A_{aprt}	X (cm)		0.7	-	-	-	0.7
Y (cm)			0.7	-	-	-	0.7	
Other Information	PD	(μsec)	0.181					
	PRF	(Hz)	3000					
	$P_r @ PII_{max}$	(MPa)	0.466					
	$d_{eq} @ PII_{max}$	(cm)					-	
	Focal Length	FLx (cm)		2.2	-	-		
		FLy (cm)		2.2	-	-		
$I_{PA.3} @ MI_{max}$	(W/cm ²)	6.24						
Operating Control Conditions	Forudindstilling: Optalmisk		✓					
				✓				
						✓		
Bemærk 1:	Det er ikke nødvendigt at stille information til rådighed for alle formuleringer af TIS, der ikke giver den maksimale værdi af TIS for den tilstand.							
Bemærk 2:	Der er ikke behov for oplysninger om TIC for nogen TRANSDUCERSAMLING, der ikke er beregnet til transkranielle eller neonatale cefale anvendelser.							
Bemærk 3:	Det er ikke nødvendigt at give oplysninger om MI og TI, hvis udstyret opfylder begge fritagelsesklausele i 51.2aa) og 51.2 dd).							

Table 25. Butterfly iQ Farve + optalmisk

Index Label			MI	TIS			TIB	TIC
				Scan	Non-Scan		Non-Scan	
					$A_{\text{aprt}} < 1 \text{ cm}^2$	$A_{\text{aprt}} > 1 \text{ cm}^2$		
Maximum Index Value			0.162	0.00145	0.0167	-	0.0477	0.0340
Assoc Acoustic Parameter	Pr.3	(MPa)	0.355					
	W _o	(mW)		0.0633	0.719		0.719	0.719
	min of [W _{.3} (z ₁), I _{TA.3} (z ₁)]	(mW)				-		
	z ₁	(cm)				-		
	z _{bp}	(cm)				-		
	z _{sp}	(cm)	1.65				1.22	
	d _{eq} (z _{sp})	(cm)					0.0358	
	f _c	(MHz)	4.80	4.80	4.89	-	4.89	4.89
	Dim of A _{aprt}	X (cm)		0.65	0.5	-	-	0.5
Y (cm)			0.65	0.5	-	-	0.5	
Other Information	PD	(μsec)	0.175					
	PRF	(Hz)	1100					
	P _r @ PII _{max}	(MPa)	0.507					
	d _{eq} @ PII _{max}	(cm)					0.311	
	Focal Length	FLx (cm)		4.0	5.0	-		
		FLy (cm)		4.0	Inf	-		
I _{PA.3} @ MI _{max}	(W/cm ²)	6.48						
Operating Control Conditions	Forudindstilling: Optalmisk		✓					
				✓				
						✓		
Bemærk 1:	Det er ikke nødvendigt at stille information til rådighed for alle formuleringer af TIS, der ikke giver den maksimale værdi af TIS for den tilstand.							
Bemærk 2:	Der er ikke behov for oplysninger om TIC for nogen TRANSDUCERSAMLING, der ikke er beregnet til transkranielle eller neonatale cefale anvendelser.							
Bemærk 3:	Det er ikke nødvendigt at give oplysninger om MI og TI, hvis udstyret opfylder begge fritagelsesklauselerne i 51.2aa) og 51.2 dd).							

16.7. Grundlæggende ydeevne

Butterfly iQ er designet til at sikre, at akustiske grænser ikke overskrides i nogen billeddannelsesstilstande. Butterfly iQ er designet og certificeret til at overholde:

- IEC 60601-1:2005+AMD1:2012+AMD2:2020 CSV Elektromedicinsk udstyr – Del 1: Generelle krav til grundlæggende sikkerhed og væsentlig ydeevne.
- IEC 60601-2-37:2007 Elektromedicinsk udstyr - Del 2-37: Særlige krav til grundlæggende sikkerhed og væsentlige funktionsegenskaber for ultralydsudstyr til medicinske, diagnostiske og overvågningsmæssige formål.

16.8. Målenøjagtighed

Butterfly iQ-enheden er designet til at udføre følgende kliniske målinger:

M-modus:

- Afstandsmålinger, som er nøjagtige inden for $\pm 3\%$ af den viste værdi.
- Tidsmålinger, som er nøjagtige inden for $\pm 3\%$ af den viste værdi.
- Føtale hjertefrekvensmålinger, som er nøjagtige inden for $\pm 3\%$ af den viste værdi.

B-modus:

- Afstandsmålinger (aksiale), som er nøjagtige inden for $\pm 3\%$ af den viste værdi.
- Afstandsmålinger (laterale), som er nøjagtige inden for $\pm 5\%$ af den viste værdi.
- Afstandsmålinger (diagonale), som er nøjagtige inden for $\pm 4\%$ af den viste værdi.
- Afstandsmålinger (omkreds), som er nøjagtige inden for $\pm 5\%$ af den viste værdi.
- Områdemålinger, som er nøjagtige inden for $\pm 10\%$ af den viste værdi.

Dopplerspektrum:

- Relativ strømningshastighed og retning nøjagtig inden for $\pm 20\%$ af den viste værdi.

16.9. Elektrisk og elektronisk udstyrsaffald

Det overkrydsede beholdersymbol med hjul på denne enhed viser, at dette udstyr er blevet markedsført efter den 13. august 2005 og er omfattet af direktiv 2002/96/EØF om affald af elektrisk og elektronisk udstyr (WEEE) og af nationale bekendtgørelser og dekretter, som gennemfører bestemmelserne i dette direktiv. Ved afslutningen på dets driftslevetid må denne enhed ikke bortskaffes som usorteret kommunalt affald, men skal opsamles separat ved særlige autoriserede behandlingsanlæg. Hvis du har brug for hjælp til genbrug, bedes du kontakte producenten eller den autoriserede bortskaffelsesvirksomhed.



16.10. Genbrug og bortskaffelse

Butterfly Network er dybt investeret i bevarelsen af det naturlige miljø. Udstyr kan indeholde materialer, der udgør en risiko for miljøet, hvis bortskaffelsesprocedurerne ikke følges korrekt. Genbrug Butterfly iQ-sonde og tilbehør i slutningen af deres driftslevetid og i overensstemmelse med lokale, regionale og/eller nationale bestemmelser.

Før dele genbruges, skal de være rene og fri for kontaminanter.









17. Symboler















Dette kapitel angiver og beskriver de symboler og ikoner, der kan bruges på Butterfly iQ-appen, dets tilbehør og emballage.





17.1. Symboler

Tabel 26, "Symboler" [96] angiver og beskriver et sæt symboler til medicinsk elektronisk udstyr, der klassificerer en forbindelse eller advarer om potentielle farer. Symbolerne i Tabel 26, "Symboler" [96] kan anvendes på Butterfly iQ og på dets tilbehør og emballage. Symboler i dette dokument og på Butterfly iQ og på dets tilbehør og emballage er i overensstemmelse med nuværende versioner af de angivne standarder.

Tabel 26. Symboler

Symbol	Standard	Reference	Titel	Beskrivelse
	ISO 15223-1	5.4.4	Forsigtig	Angiver, at brugeren skal læse i brugsanvisningen angående vigtige opfordringer til forsigtighed, f.eks. advarsler og forsigtighed, der af den ene eller anden årsag ikke kan stå på selve enheden.
	ISO 7010	W001	Advarsel	Angiver en generel advarsel.
	ASTM F2503-1	F2503 - 13 3.1.14	MR Unsafe	Angiver, at et element udgør en unacceptable risici for patienten, medarbejdere og andre personer, der er i MR-miljøet.
	ISO 15223-1	5.2.8	Må ikke bruges, hvis emballagen er beskadiget	Angiver, at den medicinske enhed ikke må bruges, hvis emballagen er beskadiget eller åben.
	ISO 15223-1	5.1.3	Fremstillingsdato	Angiver den dato, den medicinske enhed blev produceret.
	ISO 15223-1	5.3.1	Skrøbelig: håndteres med forsigtighed	Angiver, at den medicinske enhed kan gå i stykker eller blive beskadiget, hvis den ikke håndteres med forsigtighed.
	-	-	Globalt nomenklaturkod eks for medicinsk udstyr	Et system med internationalt accepterede, generiske deskriptorer, der bruges til at identificere alle medicinske enheder.
	-	-	Elementnummer til global handel	En identifikator til at slå produktoplysninger op i en database, ofte ved at indtaste et nummer via en strekkodescanner, der peger på selve produktet.
	IEC 60529	-	Nomeringsystemet for beskyttelse mod indtrængning	Nomeringsystemet for beskyttelse mod indtrængning, der viser graden af beskyttelse mod faste genstande og væsker. Butterfly iQ er beskyttet mod virkningerne af nedsænkning i vand under kabel-/ sondebarrieren, som angivet.

Symbol	Standard	Reference	Titel	Beskrivelse
	IEC 60601-1	20	Type BF anvendt del	Angiver isoleret patientforbindelse (type BF anvendt del).
	ISO 15223-1	5.3.4	Holdes væk fra regn	Angiver, at den medicinske enhed skal beskyttes mod fugt.
	ISO 15223-1	5.1.1	Producent	Angiver producenten af den medicinske enhed i henhold til EU-direktiverne 90/385/EEC, 93/42/EEC og 98/79/EC.
	ISO 15223-1	5.1.11	Produktionsland	For at identificere produktionslandet for produkterne.
	ISO 15223-1	5.1.5	Batchkode	Identificerer producentens batchkode til identifikation af batch eller lot.
	-	-	Modelnavn	Enhedens modelnavn.
	ISO 15223-1	5.2.7	Ikke steril	Angiver, at den medicinske enhed ikke har været igennem en steriliseringsproces.
	ISO 7010	M002	Se betjeningsvejledning/pjece	For at indikere, at brugermanualen/pjecen skal læses
	ISO 15223-1	5.4.3	Operatørens manual: betjeningsvejledning	Angiver, at brugeren skal kigge i brugsanvisningen-
	ISO 7000	1135	Generelt symbol for genaktivering/genanvendelse	Angiver, at det markerede element eller dets materialer er en del af en genaktiverings- eller genanvendelsesproces.
	ISO 15223-1	5.1.6	Katalognummer	Angiver producentens katalognummer, så den medicinske enhed kan identificeres.
	ISO 15223-1	5.1.7	Serienummer	Angiver producentens serienummer, så den medicinske enhed kan identificeres.
	ISO 15223-1	5.3.2	Holdes væk fra sollys	Angiver, at den medicinske enhed skal beskyttes mod sollys.
	WEEE Directive 2012/19/EU	-	Elektrisk og elektronisk udstyrsaffald	Kræver separat opsamling af elektrisk og elektronisk udstyr i henhold til direktivet om affald af elektrisk og elektronisk udstyr (WEEE). Når der er Pb og Hg, kan enhedens komponenter indeholde henholdsvis bly og kviksølv, som skal til genbrug eller afskaffes i henhold til lokale og føderale love. Baglygterne på en LCD-skærm indeholder kviksølv.

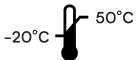
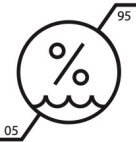
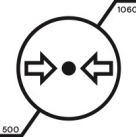
Symbol	Standard	Reference	Titel	Beskrivelse
	MDD 93/42/EEC	-	Europæiske overensstemmelser	Butterfly iQ opfylder kravene i det europæiske direktiv om medicinsk udstyr.
	-	-	Certificering i USA og Canada	TÜV Rheinland i Nordamerika er akkrediteret som et nationalt anerkendt testlaboratorium (NRTL) af OSHA (Occupational Safety and Health Administration) i USA og som et produktcertificeringsorgan af SCC (Standards Council of Canada) i Canada. Dette mærke viser overholdelse af National Electric Code, OSHA og SCC regler og krav.
	ISO 15223-1	5.1.2	Autoriseret repræsentant i Det Europæiske Fællesskab	Autoriseret europæisk repræsentant: Emergo Europe B.V. Westervoortsedijk 60 6827 AT Arnhem The Netherlands Australisk sponsor: Emergo Australia Level 20, Tower II Darling Park 201 Sussex Street Sydney, NSW 2000 Australia
	ISO 15223-1	5.1.2	Autoriseret schweizisk repræsentant	MedEnvoy Switzerland Gotthardstrasse 28 6302 Zug Schweiz
	EUMDR 2017/745 ISO 15223-1:2021	Annex VI, Part C	Oplysninger, der skal indsendes ved registrering af enheden og de økonomiske operatører: UDI-systemet	Angiver, at den grundlæggende UDI-DI er den primære identifikator for en enhedsmodel. Det er den enhedsidentifikation, der er tildelt på niveauet for den enhed, der bruges. Det er hovednøglen til optagelser i UDI-databasen, og der henvises til den i relevante certifikater og EU-overensstemmelseserklæringer.
	ISO 15223-1	5.3.7	Temperaturgrænse	Angiver de temperaturgrænser, som det medicinske udstyr sikkert kan udsættes for.
	ISO 15223-1	5.3.8	Luffugtighedsgrænse	Angiver det fugtighedsinterval, som det medicinske udstyr sikkert kan udsættes for.
	ISO 15223-1	5.3.9	Grænse for atmosfærisk tryk	Angiver det område af atmosfærisk tryk, som det medicinske udstyr sikkert kan udsættes for.

Symbol	Standard	Reference	Titel	Beskrivelse
Rx only	FDA 21 CFR-del 801.109	-	Receptpligtige enheder	Angiver, at enheden skal bruges under tilsyn af en praktiserende læge, der har tilladelse til at styre brugen af et sådant udstyr. Forsigtig: I henhold til amerikansk føderal lovgivning må denne enhed kun sælges af eller efter ordre fra en læge eller personale med den beskrivende titel "enhver anden sundhedsperson, der er godkendt ved lov til at bruge eller bestille brug af enheden";.
	ISO 15223-1:2021	5.1.8	Importør	Angiver den enhed, der importerer det medicinske udstyr til landet/området.